京城日報

市内版

逐次増加の傾向
京城府内にめっきり自動車が多く

……ことが出来ない、各官公署銀……け銀行、会社その他自動車営業等の……除になり各銀行会社等……個人用のもの……營業用のも……によると總督府……の二百五十臺といふ計算であつて

鍾路大賣出し
公園で活寫

廿二日から卅一日まで……聯合大賣出しを擧行……店では大賣出の旗をかゝげ一週の……

山城丸船長
譴責處分に

……に附した右事件の内容は客年四月……海州沖に驅逐艦の遭難の際觀……者二百五十六名を搭乘せしめ……したるものである

釜山　……
大邱　……

婦女界　十一月號　未亡人物語号

「若き未亡人」の取るべき道
（婦女界）

△若くして夫に別れた婦人は、その後をどうするのが一番よいか？「貞女二夫に見えず」の舊道徳を守るべきか？或は逆に再婚した方がよいか？子供のある場合はどうか？等の問題を中心として婦女界批判會を開きました。自己の體驗に照して多くの未亡人が切實な要求を包まず打明けられてゐますから未亡人で惱んでゐる方々には絶好の參考になります

批判者
山田わか　宮岡關生　田中芳子　三宅やす子　都河龍　太田菊子　……

思ひ出さるゝ未亡人
△冷罵と虐遇に堪へる滋野ジャーヌ夫人
△我國最初の婦人放送係翠川秋子女史
△空の犠牲者徳田飛行中尉の未亡人
△語學普及に盡瘁する柳八重子女史
△再婚を否定する鈴木泉三郎氏未亡人
△思出の三週忌を迎へた厨川未亡人
△二兒の成長を待つ柳川春葉氏未亡人

△「あの方は、今どうしていらつしやるだらう？」と、時折思ひ出さるゝ未亡人があります。その中から、右の七人の方々を訪ねて、その後の生活と現在の境遇と未亡人としての心境等に就て、無遠慮な質問を試みました。
△宮内省の許可がなくて、日本の籍には入れず、聞もなく若き未亡人となつた滋野男爵夫人ジャーヌさんが忘れがたみの二兒を抱いて知らぬ異郷にしめやかに生活を續けてゐられるお氣の毒な話や、その他六人の、或は淋しい、或は雄々しい昨今のご生活振りを、くはしくご紹介いたしました。

◆未亡人を求むる廣告に應じて
△「未亡人と結婚したし、多少の援助を願ひたく、入夫も可、當方卅醫師」といふ新聞廣告を見て、どんな男かと、筆者はそれに應じて見合までして探つて見ました。誘惑の多い未亡人方には、非常によい參考になります。

◆貯金魔高柳淳之助一味の惡辣振り　正富晴
本誌が二年前に皆樣に警告した事が遂に事實となつて現はれました。一万円貯金法に釣られた人達の臨……つたオトシ穴はこんな風に出來てゐるのです。よい利殖を考へる前に先づ此の記事をお讀み下さい。

◆三度び詐欺懸賞に就いて御注意　本誌記者
毎號連載して皆樣から非常に感謝されてゐる詐欺懸賞のタネ明しです。うつかり懸賞に應じたら飛んだ痛い目にあはされます。彼等の巣窟に飛び込んで根こそぎ調べ上げた記者のエンマ帳をお讀み下さい。

◆映畫女優生活の裏面解剖　歌川凌
聞いて極樂、見て地獄とは映畫女優生活の眞相です。映畫界の事情に精通せる筆者が、今賣り出しの人氣女優を捉へて、一々その實際を洗ひ立て、その裏面の生活を紹介して、映畫女優志願者の參考に供します。

◆蒲田撮影所の半日
映畫撮影所内に於ける女優連の生活拜見にと松竹蒲田撮影所を訪ねました。男子見るべからずの女優部屋の光景等がすつかり分ります。卷頭の畫報に揭げた同撮影所竝びに京都日活撮影所内に於ける本誌特寫の得がたき寫眞十數枚と併せてご覽下さいませ。

◆再婚と貞操問題　山田わか
女性の立場から觀た未亡人の再婚問題と貞操の批判

◆北大寄宿舍の寮母石橋女史
未亡人の貞節を立てゝ男學生ばかりの北海道大學寄宿舍の寮母となつた女史の眞劍な働きをお讀下さい

◆夜の桑港（更け行く夜の桑港、これで全部金ドル）　都河辰夫

◆女學校の運動特色較べ

◆糖尿病の療法　小田博士

◆腸チフスの退治法　二木博士

自慢の漬物
△漬大根　牛漬大根　あけぼの漬　蕪の千枚漬　柿の粕漬　自慢の澤庵　松茸松葉漬　白菜漬　味噌漬色々
▲全國各地から寄せられた各家の獨特自慢の漬物の中から、右の九種を選んでご紹介いたしました。

△手輕な大根料理十三種（染満斎太郎）
△男兒服型紙の作方と縫方（津田敬子）
△男女兒兼用の下着の作方（千葉智子）
△逸品會・百選會・松美會（瑠璃子）
△儀式用の帶の結び方（遊藝波井子）

大流行のヘヤーピン編の仕方
樋口もと史考案のヘヤーピンを用ひると自由自在に變化の作れる大流行のヘヤーピン編が簡單に編めます

大評判の小說
（長篇小說）受難華……菊池寛
愛なき結婚を強ひられた清美子は既に捨鉢的となり、新婚旅行でも散々に夫を悲ませる。
（長篇小說）天と地と……久米正雄
いよいよ結婚式を擧げた岩瀬中尉は、その二次会から歸つて見れば新妻の姿が見えない！
（長篇小說）綠の路……小栗風葉
二人は遂に行く所まで行つてしまつたのです。家も妻子も又親も棄てゝ漂浪の旅に出ました
（講談）袈裟屋小町……行友李風
（新農狂言）八百屋の秋……宮尾しげを
秋の八百屋の店先を飾る新大根、新芋、松茸、栗等の戸籍調べを狂言もどきで說明した面白い漫畫漫文

大懸賞　婦女界クロス・ワード（一等十八金クダイヤ入指環（一人）二等大島紬（十人）三等特製羽子板（十人）四等新裝版（千人）詳細は本誌に）

五十錢（送料二錢半）

婦女界社　東京市・丸ビル　振替東京一元一七

大阪支社　大阪市・堂ビル　振替大阪三二二一

婦人畫報　（十一月）珍味食物と最新料理

畫報
◎料理上手は夫婦和合家庭和樂の基
珍味食物と趣味の料理

實用最新家庭料理
（獻立附日常料理及小宴席）

懸賞クロスワード

文藝欄

（讀物）
料理は味よりも香りを……田山花袋
世界のうまいもの……上司小劍
風味いろいろ……松居松翁
美味珍味名物さまぐ……生方敏郎
三都の食道樂……倉橋惣三
家庭の好きな食物……三宅やす子
私の好きな茶菓……
裏千家の茶の料理……

家庭惣菜用一週間獻立西洋料理……秋穗敬子
來客用小宴會仏蘭西料理の拵方……秋田けい子
季節もの一週間獻立日本料理……龜井まき子
來客の食事に出す日本料理の獻立……龜井蔦子
家庭團欒の味豊かな鍋料理の色々……赤堀峯吉
美味と風味を兼備へた松茸と栗料理……平の家主人
天ぷら料理とお辨當のいろくとお鮨と丼物……
婦人記者の手になる素人料理を食べる記……M生

料理上最も必要なる注意……宮内省大膳寮　秋山徳藏
趣味と經濟より見たる罐詰……和洋割烹學校　二木謙三
可愛い兒には粗食と咀嚼……醫學博士
病氣と食物の關係……醫學博士　佐々廉平

帝都の秋を彩る流行の和裝と洋裝……
寂しき秋の趣を其儘髮形に化粧に……マリルキズ
菊の化粧品……

最近の海外新劇畫報……小山内薫
リリアンノルデイカ……牛山充
（歌）冷笑……原阿佐緒
（短篇小說）破られた夢……近松秋江
（隨筆）或る市井小景……吉井勇
（隨筆）十三夜粧詞……佐藤惣之助
（當選小說）みみず……不二雪枝
（諧謔小說）好人物……佐々木邦
（長篇小說）春と冬との間……細田源吉

發行所　東京市京橋區南鍋町二　振替東京四〇〇　東京社　各地の書店にあり

京都府立農學士　予間守人著
花壇設計及花卉栽培
最新刊　菊判　正價二圓八拾錢　送料廿七錢

本書は花壇の設計……花卉栽培……

崎・宮澤士　著
草花園藝
菊判布裝五百六十頁・圖百二十版・正價四圓・拾錢・送料廿七錢　高評二版

宮澤文吾著
盆栽　附　鉢植花卉
菊判布裝三百五十頁・圖百八十版・正價參圓八拾錢・送料廿七錢　高評六版

發兌　東京市麴町區元園町一ノ七　振替東京二〇〇七　養賢堂　發賣所（京城府大阪屋號）

荻原井泉水氏著
俳句の新らしき味ひ方
忽ち八版　◇◇四六版三百頁總布特上製　定價金一圓九十錢送十八錢

◇廿餘年俳句の一筋に苦行した著者が後進の爲に芭蕉蕪村より現代に到る向道を講じたる新著

下田惟直氏新著
花と花言葉
◇◇四六版總布製特美上箱入栞り付　定價金一圓三十錢送料金十五錢

◇花言葉の……を……せず花と傳說とエピソードを知らざる鈍感な青年今や無からむ、可憐の一枝よく萬斛の心胸を傳へむ。

世界小曲特選双書
（第一）ゲエテ小曲集　生田春月氏新譯
（第二）ハイネ小曲集　生田春月氏新譯
（第三）ティスデール小曲集　水谷まさる氏新譯
（第四）テニスン小曲集　幡谷正雄氏新譯

發行所　東京市神田區神保町十六　振替東京四〇二七九番　交蘭社

ヤンマー　石油發動機
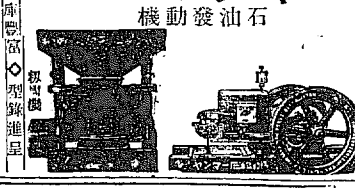

ヤンマー鐵骨製籾摺機
發動機　二、三半、六、十馬力
小型籾摺機　一時間　十五表摺
大型籾摺機　一時間　三十俵摺

在庫豊富　◇型錄進呈
京城府太平通二丁目
山岡發動機京城支店　南大門通一丁目（電車道）　電話光化門一一三六番
一手販賣所　曾我商店

朝鮮火災保險會社
英國ニュージランド保險會社
東海生命保險相互會社
仁川代理店
河野竹之助

資本金六百萬圓（明治三十八年設立）

當銀行ハ預金貸金爲替等一般銀行業務ヲ確實親切ニ取扱申候

京城府南大門通一丁目十四番地
株式會社　漢城銀行
頭取　韓相龍
電話長光化門八一〇一　振替口座京城二〇五番
支店所在地　永登浦・平壤・大田・開城・釜山・東京・大阪・大邱・京城南大門・京城東大門・京城西大門
出張所在地　平壤大和町

朝鮮神宮鎭座祭記念寫眞帖
◆實費三十五錢（地方郵税四錢）至急御申込を乞ふ◆
發行所　朝鮮小學新聞出版部（京城二九六九）

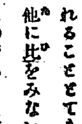

京城丁報

文官任用令改正原案
姑息不徹底

一

文官任用令の改正については、主として各政黨の一致する所であつて、既に政友會は、勅任官全部を自由任用とする改正案を大體決定したが、政友本黨に於ても、殆ど大差の無い改正方針にきまつてゐる。政府に於ては既に、內閣法制局の立案したものを行政調査會に附議し、同會幹事會より小委員會、委員會よりまた幹事會と幾關門を通過し、同總會、特別委員會と言つたところに低徊してゐるが、多分近く樞密院の諮詢を經る筈である。即ちその原案が、閣議を經て樞密院に諮詢せられることは最早疑ふには及ばぬ。

二

右の改正原案を大づかみに評すれば、頗る用心深き門戸開放とでもいはふか。即ち現行文官任用令を根本的には必要なものと認めて、小刻みに例外を認めようとしてゐる態度である。その說明によれば、任用令の改正はその條件を緩和し、みだりに一方を變ずるに急なるため、却て他の重大な缺陷を招來することを避けねばならぬといつてゐる。即ち（一）勢力情實が官紀を左右することなからしめ（二）國家事務の擔任者の多數は長期の經驗と事務の習熟とを要し（三）官吏を終身職とするものと認むるに因り（四）任用資格の實質的に判定するの實行上困難なる等の諸點を考察して任用の門戸を『適度に擴大し』官界空氣を一新することを力說してゐる。端的にいへば、政府の方針は、官界の空氣を一新し、更に進んで世務の活潑に適應せしむる必要を成るべく少く之を認め、勢力情實による任用の弊を除くを大きく限つてゐるのである。

三

そこで所謂勅任文官の任用に於ても『その能力は個々の知識經驗よりも寧ろ識見と政策と統轄能力とに重きを置くべき』を認めてゐながら『適級の事務の重要なるに鑑み官界の安定を期し並一の弊を避けんがため漸進の方針』を執つてゐる。然し乍ら試驗制度が識見と政策と統轄能力とを要する官吏の詮衡に不適當なことは、別に多言を要せぬ。政府は只並一の弊を避けるために此姑息の策に止めるといふのである。然も並一の弊を防ぐために、根本の原則を蹂躙すべきや否やは、頗る分明ではなからうか。成る程、文官任用令施行以前は政黨が無差別の情實任用をやつたものであるが今は時代が遷り、第一官吏のみが人生唯一の目標となつて居る國ではない。殊に政黨政治が普通化した以上、政務任用も大して弊害はないやうにも思へる。此點に於て政友會の改正案は徹底してゐる。

四

要するに文官の任用に就ては、『官界事務の正確安定を期する點より、一般試驗官吏の任用に因るを適當とす』とあつて、ごく一般の銓衡任用を認めてゐる。即ち之が登用の道を閉くするの、利益にして弊害なきもの及び漸進の主義により試驗の免除を生ぜざるの三件を主眼としたものである。我等は勅任文官に於ても自由任用の範圍を思ひ切つて擴げても宜からうと思ふ。事務の正確安定を要するは、何も官吏に限らぬ。銀行會社に於ても事務が不正確であり、不安定であつては差支ないといふ理由は少しも存せぬ。然るに民間の銀行會社に於て試驗制度を要しないのに、同じやうな事務を執る官吏に於てその必要があるといふことは、吞込めぬ話しである。尚ほ勅任文官より特別任用を多くするのは無論もつと自由ならしむべきであらう。

五

要するに文官任用令改正原案は官僚的の心を以て作られたものである。我等は現行制度に一應拘泥せず、現代に適應した任用令を制定する必要を感じてゐるが、官僚臭紛々たる現內閣に之を望むのは土臺無理であらう。尤も文官任用令改正は、試驗制度の根本問題と切り離して之を批判する譯に行かぬ。現內閣の爲に作成した文官高等試驗制度の改正原案は、此の文官任用令改正原案の姑息不徹底な如く、姑息不徹底を極めてゐる。然も斯ういふことは、今日に於ては左程驚くことではなくてもよい。すべては時が解決して呉れる。』

奉天派愈よ徐州で大決戰を試みん
馮玉祥討伐の命令を張作霖氏は頻りに執政に求む

【奉天廿一日發電】馮玉祥氏に對する張作霖氏の態度は飽く迄強硬で彼が奉天軍敗戰の機に乘ずべしとなし孫傳芳、周蔭人、陳調元氏の聯合を期して山西の閻錫山氏を懷柔し完全に奉天軍の手に納めたので愈々徐州に於て攻勢防禦の大決戰を行ふものゝやうである而して段氏と張氏との關係は未だ明に決裂に至らず張作霖氏は頻りに段氏に對し討伐の命令を要求してゐるが未だ其命令がないので張氏としては李景林、闞錫山兩氏を以て之を抑さへ張宗昌氏を以て孫傳芳討伐の認可令に從はしむる意嚮で徐州に約五萬、直隸、安徽、山東の軍隊を集中せしむべく之が打合せの爲め數日前來奉中の李景林氏及張宗昌氏の參謀長は其旨を含み本日歸還の筈であるとて東三省にて假令勝てば保安總司令の趣旨に反し臨時に、化國際の際を興へんが如き形を與れ供給の途は極めて乏しく之が爲奉天官憲は無理し居るが物價の騰貴と奉天票の暴落甚しく金百圓に對し百九十七元となつた

數日中に
大決戰開始か

【奉天二十一日發電】奉天軍は第一線に於ける徐州集中を終り此際に孫傳芳岳維峻の兩軍を迎へ大軍を以て一擊に殲滅せざれば山東直隸二省は危險なるを以て茲數日中に大決戰開始さるべく結果如何により段氏の態度注目さる

食糧配給の途が極めて乏しい
奉天軍對策に惱む
物價は暴騰し奉票は暴落

【奉天二十一日發電】奉天軍の最近の食糧の徵發は一般地方民の反感を買ふことゝなりさり

戰局重大となれば關稅會議は開けぬ
外交團で形勢注視

【北京二十日發電】後方に退却した直隸軍は目下徐州に集中し浙江軍がこれ以上追擊せねば此際小康を得るであらうが奉天軍は航空隊の充實を圖り各省に動員令を下してゐるから此儘閉息することはあるまい、又浙江軍は奧地の蹶起を促し五省聯盟の主たらしめんとし愈々徐州進擊の形勢もある此際岳維峻氏が國民軍に加盟すれば戰局重大となり關稅會議開催も出來まじく北京外交團は一にこの形勢を注視してゐる徐州は目下張宗昌が守備の任にある

飛行機配備
濟南以南に

【奉天電報】張作霖氏は佛國より新に飛行機を買入れたが內十五機は二十一日錦州着陸り入機は二十日大連に到着した而して奉天派の飛行機は、奉天、錦州、錦州に各一ケ隊あるも尚不安なりとし更に六機を濟南以南に一週日內に移すべく飛行準備中

內閣改造か
時局に鑑みて
然し實現は困難

【北京二十日發電】時局紛亂の爲め政府は內閣改造計畫即ち外交總長を除く教育の三總長を更迭し各方面の人物を網羅し時勢の要求に應ぜんとするにありと云ふ實力派はこれに贊成する模樣であるが實現は困難であらう

奉軍總動員
軍需品輸送に全力を盡す

【奉天廿日發電】楊宇霆氏部下の兵變を危惧せる奉天派と戰するものは二萬張宗昌氏の奉天軍は總動員をなしこゝ三日中に蚌埠、徐州の戰は極めて少數で安徽の姜登選氏の如きは兵力なきもの、大部分は張宗昌氏吳佩孚氏の軍隊であるが全部瀋陽に山東の各軍隊を集中せしむる命令を發し軍需品の輸送に全力を擧げてゐる

亡命中の三巨頭
密かに策動

【別府電報】別府に亡命中の齊燮元、吳光新、盧永祥氏等三巨頭の諸氏は密かに故國の同志と連絡を取り策動し

齊氏愈々歸國

【長崎電報】本國の風雲急なる今日暫らく別府に滯在中であつた齊燮元氏の兩氏は二十一日午後出帆の上海丸特別室の奧深く收まり何人にも面會せず上海に向つた

齊氏一派の歸國を阻止

【門司電報】段執政の直系軍閥楊宇霆氏は去る十八日密かに門司に來り直に別府に向つたが右は段執政の意を受けて齊燮元一派の自重を促し歸國を阻止する爲めと察せらるてゐるが最近故國の形勢が益々有利に展じ居るので或は近く三巨頭が歸國するのではないかと觀られてゐる

秩父宮御撮影
上は倫敦郊外に於ける御住邸
下は同邸室內テニスコート

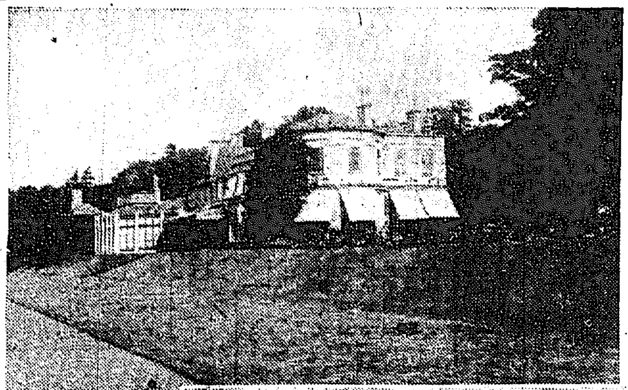

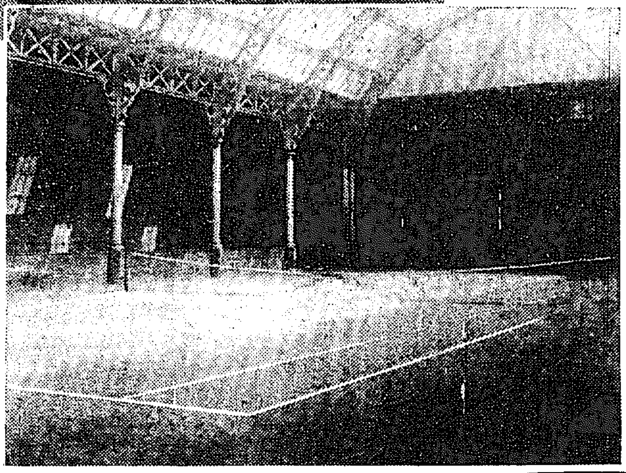

天機並びに御機嫌奉伺
齋藤總督動靜

【東京支局特電】齋藤總督は廿二日午前中に參內天機並に御機嫌を奉伺し朝鮮神宮に對する御鎮座祭の後退出直に湯口總監と會見し種々要談を遂げ廿三日御陪食の御沙汰を待つて更に會見を遂げる筈である

多議新團體
出現の見込ある
岡崎氏等の熱心な畫策で共鳴者が殖え始めた

【東京電報】岡崎邦輔氏等に依つて企てられた多額議員の新團體組織は最初實現の見込はないものとされてゐたが從來多額議員は殆どその存在すら認められず貴族院議員としては恥かしからざる活動を爲せし者あるを聞かない、然るに今回新に選出された六十六名の議員が全部既成團體に屬するときは依然何等の活動をなし得ないことになるは火を見るより明かである、之れでは貴族院改革の趣旨にも悖るないから多額議員の使命を果す爲め新團體を組織してその抱負を述べようではないかと云ふ趣旨が最近可成り同議員間に共鳴者を得たので岡崎氏等も大に乘氣となり熱心なる共鳴者たる尾崎元次郎氏等と懇談に努力してゐるが、二十七日芝紅葉館に開かれる新多額議員の懇親會に於ても此の相談が持出される模樣で相當の成功を收めるものと觀られてゐるが共鳴者は關東方面よりも地方に多い筈である

多議の歸屬
政府側の觀測

【東京電報】多議の新政團結成に關してはその大部分が日和見の態度であるのと一方には同時に新團體の結成に加入することもあるので今の處全く不明であるが政府側では新團體は決局出來ぬものとして大體次のやうな見方をしてゐる

研究會	二十五、六名
茶話會	十一、二名
同成會	十三、四名
無所屬	四、五名
交友俱樂部	十四、五名
純無所屬	三名乃至八名

研究會の長老制
實施を延期した
原案は通過したが適當の人物が見當らぬ

【東京電報】研究會の新幹部に依る顧問即ち長老は來月の常務委員會には之を設けず或る時期迄延期されやう蓋し同會最高幹部が顧問制改正を要求されたのに際し長老制を新設すべく豫議した所以は用し新に長老制を設けて最高政策を決定せしめやうとせしもので、其間の消息を熟知せる勅選派から長老制反對意見續出となつたゝめ青木子爵等は鈴木、馬場氏等の勅選の中堅に長老制の必要なきを痛感し贊成を求め漸く過般の總會で可決を通過せしめたる實情につき便に長老を置く時は政治的にも對內的にも何等紛擾なき弊を擧ぐる外ないので遂に長老制實施延期の已むなきに至つたものである

伊勢大廟同樣 神宮の取締
不敬のことがないやうに
松寺法務局長の話

全鮮一千七百萬同胞の守護神として南山頂に祀り奉られた朝鮮神宮には天照大神と朝鮮としては一日も忘るゝ事の出來ない日韓併合の大業を完成された明治大帝の御靈代を奉祀しわれら朝鮮在住者の崇敬の念に於て伊勢大廟或は明治神宮と些かも異る所はない譯である、之が取締に就て

現行 法令では『神宮に對し不敬の行爲ある者に對しては皇室に對する罪第七十四條を以て處斷す』とある然し之は明文はないとしても皇祖を奉祀する伊勢神宮を意味するもので從つて他の神宮にては適用は出來ないやうに解されるのであるが右に就て松寺法務局長は語る『明文はなくとも

法理 上どうでも朝鮮神宮は總督府の法規にも見出せないので解釋による外はないが、畏れ多くも朝鮮神宮は伊勢神宮の御分身であり畏くも陛下の御靈代である以上其本體から考へても自分としては成る可く嚴密の解釋をしたいものである、に適用されねばとすれば朝鮮としては法用の精神で罪あねばならぬと思ふ不敬の爲に對する罪第七十四條の適用によると神宮に對しても不敬の行爲ある者は三月以上五年以下の懲役叉不敬行爲を超越した罪に問はれ五年以下の懲役を科される事になつてゐる』

八十萬圓
砂防事業費が
今年の如き水害に逢ふと防止が覺束ないと
六十萬圓から一飛びに

砂防事業は大正十一年以降三十ケ年計畫を以て着手されて居たが同年に豫算三十萬圓、大正十二年に豫算二十萬圓、大正十三年度には僅に四萬圓の豫算を計上したに過ぎず、それは勿論中央政府の豫算緊縮方針から來た形勢で已むを得ないとであつたが、本間政務總監の赴任以來豫算一鞏に伴つて

治山治水 の必要も大に唱へられるとなつて十四年度は遂つた、然るに此の計畫によれば來年度は六十萬圓を計上することになつて居るが、本年の如き水害頻發に際つての防止が覺束ないものと考へらるゝに至り來年度は八十萬圓を計上することになつた。

十ケ年を 第一期とし而して三十ケ年計畫を三期に分ち來年度から向う十ケ年を第一期として總面積八萬二千町歩の內此の第一期に約二萬五千町歩の砂防事業を行ふべく計畫が更新され目下來年度豫算に於ける砂防費の一として中央政府に提出されて居る。

日華俱樂部
創立總會を開く

【東京電報】日支間唯一の社交俱樂部たる日華俱樂部は二十日午後五時より芝三緣亭に創立總會を開いた、當日北京にある芳澤公使坂西中將等の肝いりで俱樂部組織を爲す譯

總監更迭說は以ての外の濫言
齋藤總督はひたすら總監の全快を祈つてゐる

【東京支局特電】齋藤總督は廿日夜入京したが總督の意を受けて藤原秘書官は左の如く語つた『總監は二十一日午前十時病床にある下岡總監を見舞はしく會談した總監の病狀は思つたよりも輕いが、今後の經過を辿つてゐるから遠からず全快するであらう、東京の新聞等で總監の更迭說を傳へられてゐるがそれは以ての外の濫說であつて根據なき浮說である、總督は何等考慮してゐることは勿論總監の全快の速かなることを祈つてゐる次第である』

戰時保險徵收
楊子江航行船

【東京電報】江南の紛亂につき本邦海上保險會社は既に戰亂の中心を南京と見て楊子江の鎮江蕪湖間航行の船舶に對し戰時保險料を徵するに決定し夫々實施を見るに至つたが保險料は貨物百圓につき十二錢五厘見當である

茶話

▲去る十七日の朝鮮神宮御鎮座大祭から此の方京城は色々と祭典つゞき、濟むと洋服細民泣かせではないが急に寒さが增して來た▲さて斯う寒さが增して見ると脂肪分の多い獸肉の需要がますます殖えて來る▲其處で一體朝鮮在住者が一ケ年にどれだけの獸肉を平げるかと調べて見ると▲牛肉が三十萬七千頭（一頭平均五十六圓）でこれが一千七百四十三萬餘圓、豚が百萬頭（平均十一圓）でこれが一千百萬圓▲馬肉五百五十八頭（一頭二十四圓）で一萬九千餘圓、犬肉三十八萬頭（平均二圓五十錢）で九十五萬圓、鷄肉一千萬羽（一羽四十錢）で四百五十萬圓▲山羊六千八百五十頭（平均十二圓）で八萬二千二百圓▲こんなところが主なるもので、此の外兎などもあるがこれ等を別にしていま擧げただけでも總額三千三百九十八萬圓と云ふ莫大な額に達して居る▲そしてこれはみんな我々お互の胃袋に納まる譯であるが▲來年度の朝鮮所要低利資金が三千萬圓である▲して見るとお互がそれ位のところを食つて居る譯だ

京日案內

五號活字十五字詰五行一回壹圓五十錢 匿名へ壹圓毎ニ貳拾錢增 料金へ前拂ノ事

椿油 卸し一升貳圓以上 見本四圓 京城黃金町二丁目二九一 安藤商店

神宮 朝鮮神宮土產 特約店急募 京城 朝鮮神社記念寫眞發行所

募集 販賣員收入多大 特約店 希望者は來又は返信料付御照會 京城南米倉町一六五 水洗マッチ若林商店 電話本九四四

外勤 員男女共に採用 滿二十才以上希望者履歷書持參

貸家 旭町一丁目七八番地

探偵 京城本町二丁目

公債 特別高價に買受申候 京城明治町 竹下金融部

公債 特別高價に買受申候 京城府

恩給 京城吉町一ノ三五

恩給 京城府黃金町二丁目

恩給 京城竹添町

恩給 長期立替 京城大和町二丁目五二

古本 高價買入

古本 誠實買入御報參上 京城本町二丁目 文光堂書店

毛皮

痛く ないはり灸

ほね つぎくじき

看護 婦及見習

美容 京城本町

英語 綿類 運送 銃修 賣地 賣地

內科小兒科 外科花柳病 松本醫院

謹告

朝鮮新聞は去る明治三十一年の創刊にかゝり爾來星霜を閱すること二十八年の久しきに亘り最も光榮ある歷史を有し民論代表の機關として朝鮮の統治に貢獻し來り今般時代の進運と新聞界の趨勢とに鑑み株式組織に變更し下名等各其の任に選ばれたるを以て不肖を顧みず一層公正なる言論と迅速なる報道とを以て社會の信頼に酬ひんことを期し候間何卒倍舊の御引立を賜り度茲に紙上を以て御挨拶申上候

大正十四年十月十七日　京城太平通　株式會社 朝鮮新聞社

取締役社長 牧山耕藏
取締役副社長 權藤四郎介
專務取締役 竹田津吾一
取締役 小橋一太
取締役 渡邊定一郎
監査役 松田源治
監査役 齋藤久太郎

專賣特許自働選別附
ナショナル精米麥機
發賣元 大王商會
眞の農村振興策は精米法の改善にあり（モミ）から直ぐ白米にせよ
賜天覽上御嘉納 宮內省御買上之光榮
最良の精米 穀良の精米 優秀の精米
發賣元 精工商店
特約店 京城若草町 楠本商店

資本金 五千萬圓（拂込濟）
積立金 四千六百四拾萬圓
株式會社 第一銀行京城支店
京城府南大門通二丁目九番地

寶石 貴金屬 時計 金銀銅器
寫眞材料 幻燈機 映寫機
株式會社 大澤商會京城支店
京城本町一丁目 電話本局二六二・三九四 振替京城二三一番

エジプト號下萬碗の引揚を請合ふ

藥學總會參列者は割引

片岡氏の深海工業會社 目下報酬問題交渉中

[illegible]日本郵船[illegible]の所有船エジプト號（一萬四千噸）に在る金塊百萬ポンド（一千萬圓）の引揚げを請負ふ事となり目下交渉中[illegible]水冷たく潮流も急で作業は一段と[illegible]高田商會の引揚げ作業が再擧して居[illegible]君は十九日[illegible]平戸に向つたが山内君は交涉上[illegible]

偵察兵を狙撃 奉天驛附近の線路にて

[illegible]位の地點にて偵察中の[illegible]二、三名の兵隊に狙擊され右下腹部に治療二週間を要する[illegible]的らしい[illegible]に於て開催の第十三回[illegible]

内地から水害義捐が四十萬圓を越えた
全國各地から集つた同情金 六十萬圓突破の見込

本府の水害に對する義捐金は水害救濟會の設立を見、總て同會で受付けてゐたが、締切日であつた去る八月三十一日を過ぐるも各地から續々と送附してくるので、同會では締切日以後も依然として義捐金受付事務を取扱つて居り

過般 第一回の締切をなした際二十一萬七千二百圓に達したので此の内二十萬圓を總督府の手を通じて被災各道に配分したがその後も、各地からの送金は絶えず、殊に政府に於ては帝都大震災に際する朝鮮の同情に對するお禮の意味で各官廳の官吏の俸給から百分の一を集めて送附して來たのをはじめ内地の富豪の特志もありどし〳〵送附されて來たので、同會でも大いに喜んでゐるが、廿一日その第二回の

締切 りをなして見ると十八萬三千七百十三圓に達し總計四十萬九百十三圓の多額になつたので同日午後二時から救濟會總會を開催し有賀殖銀頭取から是を報告し各委員の承認を求め、滿場一致で是を總督府に交附し被災各道に適宜配分する事になつた、此の多額の金額の集まつた事に就て特異な點は、内地に出稼ぎにいつてゐる多數の鮮人が遠く離れた故國に思を寄せて、一圓、二圓と送つてくる事で、中には十圓も纏めて送つてくるのもあり、その同情には救濟會の人々も涙ぐまされてゐる、殊に遠く北海道に居る鮮人から送金してくるのが多く、是に對して面白いのは大阪地方に居る鮮人が案外に少數であまり送つて來ぬとの事である內地人の一般多額に送つてくるのは、東京で、是は大震災の

生々 しい記憶もあり、當時朝鮮のつくした事に對するお禮がへしの意味もあり全國中一の多額を示してゐる第二回を締切つた廿一日も尚各地から義捐金が送られて來ると云ふ有樣であるので

今後 も續々送金されてくる模樣で、殊に大阪方面は東京に比し義捐金が少く富豪で△△財友家以外は義捐金を出してゐないので、今後 之等の富豪が送つてくる事も豫想されてゐるので、第三回を締切る時は水害義捐金は六十萬圓を越ゆるであらうと觀測されて居り大水害に對して各地の同情も非常に大きなものである事がうなずける譯である。

愛馬『吹雪』に召され 親しく戰線へ
佳境に入れる大演習 加藤首相以下陪觀す

【一個旅團】大演習三日目は南軍敗れの敗れ目である、此日攝政宮殿下には午後一時半大本營を御出發あらせられ碧蹄から御得意の御乘馬で北田川右岸の御野立所に入らせられて御統監になつた、昨夜來伺候した加藤首相、若槻内相、宇垣陸相等は晴々しい顏で陪觀し、その隣に軍服の田中政友會總裁が立つてゐるのも面白い對照である、銃砲の音はないが山砲や砲の響が時々聞こえ嵐の前の靜けさといつた緊張味を見せてゐる殿下には連日の御統監に聊かの御疲勞もあらせられず御顏色は輝々しく、しかも陽に燒けさせられて恰で何時もの如く白馬吹雪に召され戰線に向はせられた

赤化防止の米村懲役二年

【東京電話】一昨年六月赤阪自邸にて主義者高尾平兵衞を射殺した赤化防止團長米村嘉一郎は二十一日の公判で懲役二年を求刑された判決は三十日の豫定である

悲劇
鐘路署の主任の前に 泣崩るゝ鮮美人
歸る日を待つうちに 間島で不逞團に斃れた夫

二十一日午後三時頃西大門署高等係に數日前泣きあかしたものゝ如く瞼は、腫れ上り、顏やつれた鮮女が刑事部主任に何事か哀願するかと思ふと正體もなく泣き崩ずれて、何事かくど〳〵と哀訴してゐた、右は府内嘉源町二丁目二十二番地金鎭尹（三〇）の妻趙氏（二七）で

女が 戀ながらに申し立てる事はこふである彼の女の夫金鎭尹は人蔘商を營み二人の間には十七、と十四になる二人の女の小供があり日々の暮しには何の不自由もなく暮らしてゐるが毎年人蔘の收穫期になると夫は開城に買出しに出かけそれを間島方面に賣りさばくのが例であるが今年も人蔘の

收穫 期になつたので夫は去る九月上旬五百圓の金を工夫して開城で人蔘を手に入れ間島に賣りに出かけた事は夫の手紙で判つたが其後は杳として音沙汰なく心配して夫の歸城を俟ちうけてゐるが數日前間島局子街から思ひもよらぬ夫の知人から悲しい音信に接したそれは夫は人蔘の行商も殆ど濟ませ

一部 も數日中には片がつくであらうから數日後には歸れると歸郷の日を樂しみにしてゐたが去る十一日の夜半夫が止宿してゐる局市街の某旅館に數名の不逞團が潜入、夫を殺害した上に苦心して賣り溜めた數百圓の金を强奪逃走したといふのである、妻の心からの祈りも全く今は水泡に歸してしまつて今は二人の愛子を抱へて

惡戲 な運命に服從するより外なかつた、數日間涙に惱んでも歸らぬことゝ氣を取りなほしせめて警察にお願ひして死體なりとも渡して貰ひたいと警察の門を潜つたのである。彼女の話を聞き終つた署長始め一同の者皆同情し暗然として涙ぐむばかりしてあつた。

仁川は注射濟み 大丈夫と思ふ
いざとなれば總動員 京畿道の防疫施設

内地のコレラ騷ぎも一段落ついた昨今いよ〳〵大丈夫だと安心してゐた朝鮮に自然患者が發生したので當局は驚喚ら目下發生地たる慶南方面の當局に廳舍の組織を指揮な消毒を行はしめてゐるがこの際に脅かされたのはひとり慶南方面のみでけなく防疫の京畿道でも仁川を控へて居ることでもあるので衞生課では大に緊張し大警戒を行つてゐる道の衞生當局は語る「大丈夫だと安心してゐたら突然慶南に發病したといふので驚いた譯だ勿論本道は仁川を控へ居ることでもあるので前以て充分の手配を行き屆かせてあるので先づ大丈夫と思つてゐるが仁川には八月中に二萬人の豫防注射を行つたのでいよ〳〵危險となれば總動員で準備してある注射液を以て一齊に豫防注射を行ふ筈であるそれ等の所では方針の發病狀況が判つた結果で決めやうと思つてゐる

教員試驗

京畿道では來る廿六、七の兩日午前八時より道立師範學校に於て教員志願者五十六名に就き教育、體操、音樂の口頭試驗を擧行

寢技で鮮内隨一
神宮競技に派遣さるゝ 佐藤四段と小玉三段

明治神宮競技大會に朝鮮代表柔道選手として四段佐藤政太郎、三段小玉達夫の兩君が派遣されることになつた。佐藤君は下關總監の紹介で朝鮮から來た人で、現在は京畿道の警務部長である、君は山形縣生れで[illegible]道館の修業し二十二年前まで北海道に居たこともあり教士の稱號を有し四尺九寸、選手中の最も小兵であるが別名『犬の皿』と呼ばれる位に精悍無比で寢技では朝鮮一と言はれてゐる。今秋の鮮滿對抗試合では四勝で出場し滿鮮對抗部五段と分けをとつたが大連の大將三宮五段に頑強敵として恐れられたものである。小玉君は少年組に出場の者で本年二十一歲、之といふ技はないが朝鮮有段者中の年少で疾風迅雷的の速技は中々鋭しいもので今春の鮮滿對抗試合にはトップより二位で出場し稻村初段を破つて宮古初段と分けをとり、道場で催された神宮大會豫選試合では朝鮮師範松本三段を一擲した關係で明治神宮競技大會では朝鮮代表選手として活躍するだらうと一般に多大の期待を持たれてゐる。

（寫眞は佐藤政太郎君）

本社の招聘に應じ 藤間靜枝女史來る
劃時代的な女史の舞踊藝術 漢城藝苑を飾る

日本舞踊界、第一人者として天下を風靡した藤間靜枝女史一行が來月上旬本社の招聘によつて朝鮮を訪れることになりました。女史は現在の日本が持つて居る唯一の天才舞踊家で、

藤間派 の師匠、藤蔭會の女王として、華やかな光を投げて居ります。女史の舞踊藝術は全く劃時代的で、古典舞踊から新舞踊を生み出した創造の大才藝術家です。女史を朝鮮へ迎へることは恐らく今後は殆ど不可能な事と思はれますが、今回は特に

本社の 努力を入れて京城で四回乃至五回に限つて一般の觀覽を公開することになつたのであります。一行の顏觸れには舞踊の部には靜枝女史を始め名取藤間久枝、内田ゆう子、島津良子、藤尾梅子の諸孃、ピアノ伴奏は日本民謠作曲界の權威中山晉平氏、尺八には日本尺八界の

新人て 木島氏一行に加はつて居た吉田晴風氏、箏は吉田恭子女史、之にソプラノの佐藤千夜子孃を加へ、一行約十名、何れも音樂、舞踊の代表的名流を網羅し、これ等の名流が一團となつて來鮮することは空前絶後の機會であらねばなりません。選まれた

曲目は すべて、民謠、童謠、舞曲によつた新しいものばかりで、其の舞踊家、音樂家は元より學生、兒童が見てもすべて面白く上品なものを選んであります。これ等の新舞踊に加へて京城の各舞踊家からの願で多分二番の古典舞踊が差し加へられる事であります。

京城で の日程は、十一月七（土）八（日）の兩日京城公會堂で開演の豫定となつて居ります。

三州人會宴遊會

京城三州人會では來る廿五日の日曜日「成歡牧場に見學をかね會員及び家族の宴遊會を催すことになつたが參加者は黃金町二の御田精逸方に至急申込まれたいと

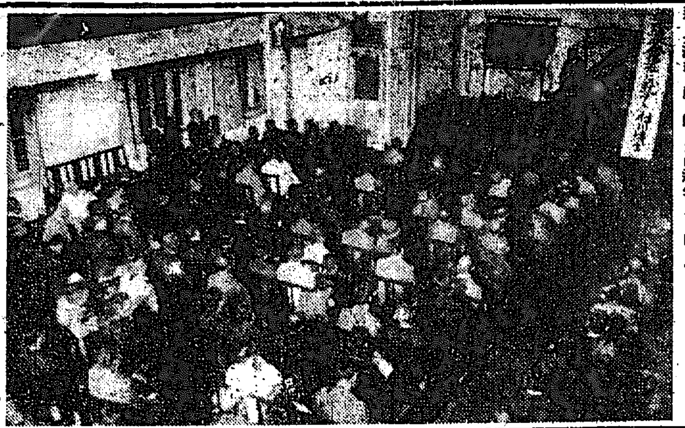

村川博士講演會（さく夜來青閣）

盛況の樂浪講演會
さく夜來青閣で

今秋に於ける樂浪發掘の爲に細川侯爵と共に來城中であつた村川博士の講演會は廿一日午後七時半から本社來青閣に於て開催されたこれより先との興味ある講演を期待せる聽衆は續々來青閣に參集定刻七時半頃瀟洒たる背廣服の博士は本社副社長とともに登壇、副社長より開會の挨拶を述べ續いて村川博士を紹介し、續いて博士は一般今回の平壤に於ける樂浪發掘に就き細川侯爵より帝大史學部に發掘費の寄附ありたる顛末より今回の發掘が研究完成までには未だ相當の月日を要すべきを說き樂浪が學術上如何なる意味を有つかに就て、歷史の上に向ふ面白い交涉を持つかに就てお話したいと近代歷史の研究法が文獻より遺物、遺跡に依つて文獻の誤謬を訂すやうになり來れるを說き約一時間半に亙り或は史學的見地より考古學的見地より樂浪の價値並びに之が史學の上に交涉する點に就いて極めて興味深く講述し、聽衆は熱心に傾聽し午後九時盛會裡に散會した、因に細川侯、大沼博士、村川博士一行は同夜十時發列車で東上された

聽衆を魅了した 柳兼子女史演奏會
澄める秋の夜・清興 寸錐の餘地なき盛況

京城組合教會主催後援に係る聲樂家柳兼子夫人の獨唱會は、[illegible]女子高等普通學校英文科學生の[illegible]により廿一日午後七時半から長谷川町公會堂に於て開催、定刻前已に聽衆の[illegible]が途絶えてゐたのは椅子が無いといふ盛況を呈し[illegible]人の出入と大變な人氣を集め[illegible]の山中[illegible]氏の挨拶ありプログラムはアルカデルトの『アベマリア』の合唱に始まり[illegible]ミシューマンのブライヘリンナル、トリイドの合唱で[illegible]に日本[illegible]の[illegible]を[illegible]しながら家路に就いた[illegible]は二十二日[illegible]する筈である

伊藤公終焉の地に 記念像を建てる
十七周年の廿六日に ハルピン驛頭で除幕式

日韓併合の殊勳者伊藤博文公がハルピン驛に於て悲壯な死を遂げてから丁度十七年目に當る廿六日を卜しハルピン在留の邦人は公の終焉の跡に記念像を建設すべく奔走してゐるがその資金は鮮滿より內地にかけ廣く募集することになつた、募集に就ての趣意の方法は廿六日に除幕式と同時に寄附金の募集に着手する筈であるが明春著工の豫定であり記念像建設に關する發起人の氏名は次の通りである

故伊藤博文公は明治の元勳にして新日本の國運恢弘の上に偉大なる功績を留められしは中外の齊しく欽仰するところ吾等の多言を要せず加之晩年の身を以て遙に北滿を極め親しく國交計畫中圖らずもハルピン驛頭に空しく命を一兇徒の手に殞さる天下の恨事何ものか之に如かんや公薨ぜられて已に十有七年而も當年染血の地漸く人の顧みるもの少からんとす吾等之を遺憾とし乃ち茲に相謀り公が終焉の事跡を永遠に傳えんが爲特にハルピンに於て記念像を建設せんとす大方の有志諸君希くは吾等の企圖を後援して偉人追念の至誠を與にせられんことを

男爵 川上俊彦 田中錦一 中村是公
伯爵 安廣伴一郎 兒玉秀雄
子爵 後藤新平
天羽英二 下岡忠治
ハルピン在留代 吉澤幸吉

飛行機も參加して 秋季機動演習
十一月二日大田で觀兵式

第二十師團の秋季機動演習は來る二十四日より第三十九旅團は湖南線に第四十旅團は鳥致院附近で旅團對抗野外演習より開始し二十七日休養し二十八日より師團演習となり湖南線小野に第三十九、第四十旅團對抗しこれに各科部隊及騎山砲兵大隊、平壤飛行聯隊より飛行機十四機參加兩軍に配屬し壯烈なる演習に移り三十日終了三十一日休養十一月一日より引田師團長自ら統監の下に師團假設敵演習に入り二日大田附近の擬戰で終了引續き大田に於て觀兵式擧行の順序である、演習視察の爲め引田師團長は二十一日朝出發第三十九旅團方面へ出張し中川師團參謀長は第四十旅團方面に向つた

奉天省の訪日飛行中止
支那時局紛亂の爲 準備員に歸奉を命ず

【奉天二十一日發電】奉天航空處の計畫せる訪日飛行は目下の形勢の爲め斷然中止に決し廿日鐵に派遣せる各地の準備員に至急歸奉を命じた

詐欺賭博

二十日午前九時東大門外清涼里附近を成興の

內命に依り 飛機工場
三菱で名古屋に建築

【名古屋電話】三菱內燃機製作所は政府の内命に依り大規模の飛行機工場を新設することゝなり建物は出來上つたので機械据付け其他を急ぎ來月初めより作業を開始の筈で同工場の主任は獨逸のバウマン技師があたる筈である

大使の藏書 東大が買ふ

【東京電報】東洋研究の大家で日本駐剳英國大使エリオット卿士の藏書數萬卷は東大で買取ることゝなつた

度量衡器九萬圓の賣行

京畿道管内最近一ヶ年間の度量衡器の賣高は政府の委託販賣者の分八萬二千三百六十八圓、移入販賣許可者の分八千四百八十四圓合計九萬八百五十二圓餘である

ミツボ會開演

先年京城に出演して非常に人氣を博した西鄕鄭鎭のミツボ會一行は來る廿[illegible]日から[illegible]開演することになつた

えんげい

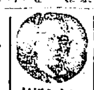

●坑夫から鑛王●

とよつた上[illegible]の山好氏の立志傳をキングの十一月號に發表さ[illegible]

子、[illegible]子等の[illegible]形女優を加へ[illegible]つて[illegible]二十[illegible]日[illegible]

ずゝらん座資金

劉[illegible]局となる

[illegible]東亞[illegible]金館に出演し[illegible]好評を博した小唄劇ずゞらん座は今夜黃金館劇場として同館の舞台を飾ることゝなつた

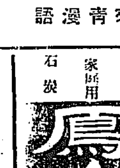

來青漫語

◇朝鮮の運動競技界が、今秋位盛況を呈したことはない。殊に朝鮮神宮競技による運動界の收穫は實に偉大である。

◇早慶野球戰の復活はめでたいが開けて口惜しい玉手箱の感があつた。

◇シカゴ大學野球團が本社の招聘によつて廿三日に來城する。之に全鮮球界の兩雄鐵道、殖銀を打つて一丸とした全京城が第一戰を挑む。今シーズン掉尾の大野球戰である。

◇[illegible]の閑院[illegible]家三宅安子さんの婚約整まつたとの噂。夫婦喧嘩は犬も食ひませぬからね。

品質優良なる 吉印の綿
綿を買求めの節は 吉印と御指定あれ
各地有名なる綿店 呉服店に販賣せり
大阪 吉印發賣元

肺病全治御禮
[illegible]
岡山縣苫田郡津山町字田町七三 今村常子

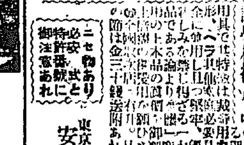

經濟的 家庭用 石炭 鳳山炭
京城府若草町九十七番地 鳳山炭坑出張所
電話本局一一九四 同 二三〇二

私立 日本自動車學校

利益多大の織物出切
一組 一拾五圓
特價十五圓
行商御利用として御利益は多大
坂藤商店

結納の目錄
[illegible]

醫學博士 渡邊[illegible]
皮膚 泌尿 性病科
京城 日本赤十字[illegible]
電話本局八九四番

夫平原喜治儀病氣の處今朝死去仕候間此段謹告候也
追て明二十二日午後四時[illegible]
十月二十一日
妻 と
親族
友人 一同

二つの月 (151)

渡邊霞亭作　樋口富麿畫

縺れた戀（四）

年の瀬がだん／＼流れて寄つて來るほど、寮の氣持は尖つて來る。もう二三日後に迫つた大晦日をどうして越すか、生血をしぼる搾木のやうに、毎日廻つて來る多くの手形をどう落すか。寮はこの二つの難關にさし掛つて、夜も寢も苦悩する。何處へ融通を頼んでも、千圓はおろか百圓も貸してくれない。S銀行の内部へ立ち入つて、來月五日頃開店されるかどうか探つて見ると寮外勝が深いから當分は駄目だらうといふ。彼の策は百方につきてしまふ。晴れた冬空に對しても、百燭の電燈に向つても、彼の心はいつも暗い。

其間で、多少彼を慰めてくれるのは照子だつた。他の女中は、此の家もこゝらが破末頃だらうと見切をつけたものか、一人去り二人去つて、行き端の無い秋山婆さんがたつたひとり残つてゐるゝにも拘らず、照子は前と同しやうに忠誠を勵んでゐる。擬餌の無い寮の衿頸へ寄り添つて心から慰める『お前は、夫が一等よく似合ふ』と寮から云はれた頃、玉江に厚化粧をして、朝から晩まで寮の傍について居る。ちよつと妙な顔をしたと思ふと、すぐ酒瓶を持つて來る。長く寮へ添つた末子すら寮の好物の付かぬ好物を下物にして來る。寮が咳する、と思へば按摩をする、頭痛がするといへば手拭を持つて來る。長い寮を掛けかけると銚子とビールを運ぶ。眠に痒い處へ手の屆く待遇だつた。

寮は、照子を命にした。照子さへゐればどんな苦境に落ちても氣はぬと思ひ出す。金策に疲れて快々と歸つて來ても、照子の美しい姿を見ると憂を忘れる。

『おれが元の身分だつたら、何でも望む物を買つて遣るんだもの』と心に思ふ。然し照子は物質的に何をも要求してゐなかつた。給金だけは神妙にした。

『末子を追出して、お照を正妻に直したら、おれはどんなに幸福だらう』

寮は時々かう思ふ。然し末子には離縁があるいろ／＼な關係に縛られてもゐる。殊に今の場合、こちらから離縁問題など持ち出しては、どんな大事になるかも知れぬとの恐怖が夫だけは實行し兼ねてゐる。でも時機があつたら——銀行が開いて、金が戻つて、股氷で利益を擧げたら、その時は末子の滿足するだけ手切を出して奇れいさつぱりと離縁して、正式にお照を入れやう、夫までは現狀維持だ』と照子の美しい姿と何處までも行き屆く心切を見ると、さう感じない事にない。

其上にもう一つ寮が照子を有難く思ふ事があるそれは照子が玉江を可愛がる事だつた玉江はひねくれた可愛氣のない少女だが寮の爲めには一粒種の愛子だつた。二十萬圓の金にかへても、玉江だけは無事に成長させたいと願つてゐる。其の玉江を照子は心から愛してくれる。寮は夫が何物にも比べることの出來ぬ喜びだつた。

寮の心が、照子へ移つて行くと共に、末子の心は尖つて行つた。

照子が玉江を愛すると反比例に末子は玉江を憎み出した。時には長煙管で打つこともある、寮のゐない時は、足蹴に掛るほど陰險な行爲をする事もある。

夫を見聞くたびに照子を信頼する氣持が強くなる。

『どうかして末子が逐ひ出したい。さうしてお照を後へ据ゑたら、一玉江が幸福する』

夫は、はつきり見えすいた事ではあつても、金が無くては手が付けられない。殊に照子の心持は、寮が起きてゐる間だけで、一丑で寮が所へ入ると、撫い物に觸れる如く手をひいてしまふ。寮は夫が物足りなかつた。然し今の家庭の現狀では、夫をどうする事も出きなかつた。

句作熱
日々昂まる京城

久しく句作に遠ざかつてゐた森桐青氏が『復活』を宣言し知友を招いて小句會を催したのは去る十八日。大祭の最終日。大小鼓、鉦三味線の音賑けしい夜の七時からであつた。集まつたのは潑、柯子、黄耳、楠畝、左人、それに亭主が加はつて六名。南山に上がる花火の高音に脅かされがちな二階に坐を占め、しかも皆はよく落着いて句想を練ること暫時、『野菊』と『行秋』通題十句を得、謂泥晩左選して句評に花を咲かせ、興趣つくるところを知らず、最後再び酒々大祭氣分に還り互ひに面白く雜談に耽つて散會したのは十一時頃であつた。左に掲ぐるのは當夜收穫中の自選句である。

昨夜たま／＼柯子氏の發案で新たに俳句の研究機關を組織すべく議まとまり『ナツメ句會』の名のもとに同好者の出席を歡迎して毎月桐青氏宅で例會を開催することゝなつた。

ナツメ句會（第一回）

晴れ日の丘の野菊にとり縋り　鼠
來ぬ人を心の句座や九月盡　潑
行秋やこだわり勝ちの明障子　柯子
行秋の退道ふ心ありにけり　黄耳
行秋の小汐となりし干潟哉
頂きの野菊に晴を逕見えし
行秋や湖洲の中の汐溜り　左人
汽車の風狂野菊を蹴けつゝ
野菊咲く礎に腰せて掃詣哉　楠畝
晩秋や秋の中の麗草府

野菊の小雨に虹たてり　桐青

京城の俳壇に就き大小や秋の行く事を——現下吾が京城の俳壇に有力なる團體といへば比較的古い歴史をもつものに精野句會（宏堂氏宰旋）があり、次いでゴチック會（柯子氏宰旋）およびコホロギ句會、若葉會、石楠句會、土曜句會があり何れも熱心に研究をつゞけてゐる折も折、更に新たにこのナツメ句會の生れた事によつて、復活組の勢ひの加はるであらうことを思へばどんなに力づよいか知れない。高濱虚子氏滿鮮に遊びて以來早くも一年。當時、各地の句會においては現下の刺戟、殊に京城においても刺激の斯くも神速に效果をもたらしつゝあることに思へおよぼした時、我等は眞心虚子氏の援助を感謝しないではゐられない。我等はもつともつと俳作に精進しなければならぬ。

新しい出版物
面白い科學の話
桐尾赤鶴氏著

背中飜進した電氣と物性、科學のたより、科學散文詩、化學の各項は現代の化學文明から來るべき科學文明に移る過程または移つたと考へて其時々現はれる文明相である。著者は科學を通俗的に叙述すべく九年間の苦心を營めたいものである。専門大家であつて内容にも術語にも極めて周到な注意を拂はれてゐるから老幼男女を問はず必ず面白く必ず有益に讀まれるであらうことを疑はない（二圓二十錢東京牛込區早稻田大隈出版部）

○經濟讀本（太田正孝氏著）お互の生活と經濟、なぜ經濟生活をするか（以下略）

讀者領分

▲クリスチャンよ、神經衰弱代を開際なんぞと心得違ひをしないとは何事ぞ、次らの信ずるクリストはなんだ、汝ら（以下略）
ある我歴史二千五百有餘年を知らぬか諸君！（一國民）▲佛蘭西美術展覽會の感想を御教へて下さい（不知生）▲鷹山の洪水に會つた者ですが除があありませんが誰か一つお譲り下さいませんか（京城初音町七八番地佐藤）▲常に苦しむ親君へ良藥嚴密法を教へ申上げます、いぼ皮膚病其他やけどの良藥です（京城貝鐵洞 後藥館前シミヅ）へ十物商人へ▲商業會議所で判る事です（係）▲京城又は水原で最近式有利な趣味の方なきや御教授に預かりたし（高晋田の發錦）

學藝界

◇滿鮮旅行記念協會◇南滿洲風俗人物（小川千瑯畫伯揮毫）朝鮮風俗人物（大野麥風畫伯揮毫）尺三絹本一枚四十圓尺五絹本一枚六十圓總額二百五十圓發送は申込順。東京神田區一橋通俳畫堂から頒布する。
◇アンデルゼン五十年祭　巖谷小波久留島武彦兩氏の發起で十七日帝劇で盛大に行はれた。
◇雜誌『大衆文藝』　東京共社から來春一月創刊。
◇渡邊清三氏（洋畫家）巴里滯在中病の爲めオスニーに引籠つてゐたが漸く快癒、再び巴里へ出て繪畫の研究に耽つてゐる
◇山田新一氏（洋畫家）今回鮮展からの初入選の栄を擔つて十九日朝歸城した。
◇栗屋磨湖子氏（俳人）北鮮方面旅行中のところ十九日朝歸城。

緒士社俳三昧（安東縣）

有明銀出し釣人の帰省。（以下略）

▲新刊紹介▲

るか、どうして生産するか、どうして變換するか、どうして所得を得るか、いかに消費するか、いかにして國を榮えしむるかの七章に分つて綴られてゐる。科學方面のことを斯うまで打ち碎いて丁寧に説かれたものは殆ど他に類を見ないであらう。脚註も統計附錄も是非頭にたゝき込まねばならぬ貴重な文字である（一圓東京本郷區弓町日本評論社）

▲金融と經濟（十月）始政十五周年記念に臨みて（下岡總監）始政後の産業經濟管見（有賀光豐）金融組合は協同組合（東田主幹）その他資料經濟事情統計等必讀記事盛宴。始政十五年記念號（三十錢京城南大門通二丁目朝鮮銀行内朝鮮經濟協會）
▲金の星（十一月）讀者は現代の大家。一度手にせばみんな讀んでしまはなければゐられない面白い讀物ばかりである。大豹あらはける（久米正雄）小鳥は空に（加藤武雄）臆病者の成功（松平道夫）弾き山（三宅房子）風荒む滿洲の夜に（齋藤佐次郎）金ちやん歸る（小山勝清）など特に目につく（四十錢東京本郷區動坂町共社）
▲大正川柳（十月）滿鮮の旅より歸りて（劍花坊）滿鮮の旅の句（同）淋しい秋の人達（信子）に次いで創作、創作獨合評、一人一題句選集、批評と感想、雜記（惟想樓）等參考すべきものが多い。川柳雜誌中の最高權威（五十錢東京市外杉並町馬橋原五四七柳樽寺川柳會）
▲俳三昧（十月）蕪村の文章（原高雄考、柳下亭種員傳および長歌行、俳句行脚等（五十錢東京市外世田谷太子堂平民文學社）
▲文藝日本（十月）秋季特別號…二十錢東京牛込區余丁町共社▲大原社會問題研究所パンフレット（二）マルクス剰餘價値學說史…卅錢東京神田駿河臺西紅梅町同人社書店▲印刷と材料（十月）二錢大阪東區玉造中入町印刷材料研究社▲向上之青年（十一月）二十錢東京丸ビル帝國文化協會▲新聞及新聞記者（十月十五日）三十五錢東京京橋區南鍋町新聞研究社▲教育時論（十月十五日）十八錢東京麹町區三番町開發社▲警務彙報（十月）二十五錢朝鮮總督府警務局内朝鮮警察協會▲朝鮮農會報（十月）三十五錢京城黄金町二丁目朝鮮農會▲東海美術（十月）十錢東京神田一橋通共社

府内の自動車 六百臺を突破す

なつたことは近來の傾向で好況時代に於ける……（以下略）

古賀病院 結核専門 京城府内 電話五十番

痰袪咳鎮　プロチン
呈進文報に士博村吉者製創
を痰喀嗽咳の患疾器吸呼の性（慢）急　症應適
伴ふ諸症に效目百
本劑は嗜好的に著しく效果の甚大にして副作用なし
東京室町　三共株式會社　出張所　大阪、京城、臺灣

神經衰弱　小兒　絶好良劑　レーベン
岡田國田兩博士說明　ロビンソン博士推奬
本劑は腦の營養素…身體に必要なる成分を含有せる…神經系統に作用し…強壯と恢復を計り全身的に健康を増進する…
各藥店に販賣す
價　東京…　大阪…　中南定太郎藥房

獨逸製 六〇六號
各號共 一本六圓
今回獨逸製六〇六號を以て右の價格にて提供す
京城黄金町一丁目　柴崎仁壽堂支店　電話本局一六六〇番

信用貸附　特約店急募集
特許品にて新案にキツトされる最も有利事業明書贈呈あれ
名古屋西區花車町八　電光社本店

家庭常備宣傳
味の素 小罐 賣出し
景品附小罐賣出し

宮内省御用品
日英米佛墺賣特許

味の素は近來增々賣行の激増を來し内外各地一般に普及される樣になりました事は本舗無上の光榮として厚く御愛用家各位に感謝致す次第でございます就きましては尙一歩を進めて皆樣や皆樣のお知合の方々の御家庭常備品の一つに是非加へて頂くため今回味の素各種の内一番輕便で御家庭向の小罐を選み景品附賣出しを試みましたから左記規定御高覧の上精々御買求めをお願申上ます

景品規定

一、賣出數量　味の素小罐…拾五萬個
注意！景品附目印のため小罐に赤テープが卷いてあります
一、賣出區域　朝鮮、臺灣、支那及南洋各地
一、賣出時期　大正十四年十月二十日（但し總數賣切次第即時締切ます）
一、普通景品　特製仁丹ハミガキ…丸罐入拾五萬個（小罐に洩れなく一個宛現品でお添へしてあります）
一、特別景品　壹等　金側腕卷時計……五拾個　貳等　銀側腕卷時計……貳百個
一、引換規定　特別景品引換券は罐の中に入れてありますから罐を御開けになる時御注意を願ひます
一、引換場所　日本大阪市北區鳴尾町一〇　味の素本舗鈴木商店大阪支店景品係　引換券の裏面に御住所氏名御明記の上書留にて御郵送を願ひます着次第景品を御直送申上ます
一、引換期限　大正十五年十二月末日迄（期限後は無效）

本舗　株式會社　鈴木商店　東京　大阪　名古屋　上海

お家庭用には小罐がお徳です

朝鮮郵船定期出帆廣告
京城府光化門通二〇　朝鮮郵船株式會社
（仁川出帆・木浦出帆・釜山出帆・元山出帆 各航路定期表）
元山支店　釜山支店　仁川出張所　京城代理店

大阪商船株式會社汽船出帆廣告
（仁川出帆　大阪行・大連行・濟州島行・東京行・基隆行 各航路定期表）
大阪商船株式會社仁川支店　京城代理店國際運輸株式會社

内地各港出帆主要航路
●歐洲行毎月二回●南米行一年十回●濠洲行毎月一回●北米行毎月一回…

汽船出帆廣告
鴨綠江輪船公司　旅客待合所

夕刊 京城日報

段執政の調停も 遲蒔の變亂沙汰
張馮兩頭に使者を送つたが 形勢は刻々惡化
北京本社特派員發電

支那百年の大計を廻るべき關税會議を眼前に控へて、奉天派の勢力伸張に反感を抱く反奉派孫傳芳氏の蹶起はまさに支那全土を動亂の巷に化せしめ延いて關税會議をも中止せしめやうとしてゐるので、段執政の憂慮は一方ならず十九日張作霖氏及孫傳芳氏の黑幕たる馮玉祥氏に對してそれぞれ使者を特派し關税會議が多數國民の要望に依りて開かれるもので此際內亂の爲めに同會議の中止を見るが如きことありては徒に國威を中外に失ふものであると說きひたすら時局の安定と圓滿する所を保へしめ關係に努むる處あらんとし兩特使は既に出發したが各方面とも漸次惡化し來つて遂に收拾すべからざるの形勢を馴致せんとしつゝあり、山西省の軍務督辦閻錫山氏は終局中立の態度を執るであらうと觀られる（廿日發）

調停方懇望を 馮氏は拒絶す
自分に關係ないと
【北京廿日發電】段執政は馮玉祥氏の腹心の者を張家口に派遣して馮玉祥氏に中央政府擁護と時局調停を懇望したが馮氏は余の關知する處でないとて拒絶したので時局收拾は益々困難となつて來た

張氏は惑星 馮氏を恐る
奉天派の出動準備既に成る
派の恐れるは孫傳芳にあらず吳佩孚に非ず岳維峻にあらずして實に馮玉祥である、馮氏が奉天の後押しで張氏と干戈を交へる時は直ちに直隸が危く馮氏の動向如何によりては戈をとるであらうが、而して楊宇霆、張宗昌、李景林等より張作霖の態度如何に依つては直に出動すべく各督軍に對して何時にても出動出來る樣に準備して居るが、今の所ところ孫傳芳の戰爭の形勢もない、孫傳芳氏にしても江蘇を掌中に納めたのみで北京に段氏を脅かすやうな事もあるまいから一部の觀測で總るであらうと在奉天日本官憲では觀測して居る。

奉天軍一擧に 河南攻略か
李景林氏難局に立ち 馮玉祥氏は洞ヶ峠に待つ
【奉天電報】江蘇の風雲急となり奉天軍は一戰も交へずして退却したがそれは豫定の行動であつた、目下張作霖氏は段氏擁護の立場から自ら總司令部を設けて居る今日內亂を以てしては折角の同情も薄くなると云ふ立場から飽迄平和に納めんとして居る、奉天

【奉天廿日發電】魏益三の如く敵せるもの、如く豫想した奉天派首腦部は楊宇霆の辭職、姜登選の狼狽にその求めしあつた河南攻略をなすに決し直隸の李景林氏の麾下に兵を集中することゝなつたが、後年奉天派の攻撃を俟ちて一擧に攻めなければ西北邊防にある馮玉祥氏、南にある孫傳芳氏、岳維峻、吳佩孚ら三方からの攻撃を受けるとなるので數日の戰局の變化に依り決行することゝなつた一方李景林氏はこの難局に立ち如何なる態度を取るか疑問であるが同氏の態度としては馮玉祥氏は奉天派が徐州に大敗する迄は出馬せず恰も洞ヶ峠に待つもの、如く又孫傳芳氏の反奉天は素より主義で關税會議の阻止は側面努力するものとみてゐる

連絡を圖る
奉軍と國民軍
【上海二十日發電】支那側に達した各方面よりの報道に依れば奉天側は目下國民軍との間に連絡を取りつゝ中で上海奉天軍の戰爭は一時危險を脫したが更に連絡確實となつた後大擧南下し徐州より浦口方面に進出する計畫で遠からず孫傳芳氏との間に決戰があると

張氏奉天軍に 出動を命ず
露國の態度をも注意
【奉天廿日發電】張作霖氏は十九日管下直隸に出動命令及奉天派在中の武將に總動員令を命じ與へ國民に露國の態度に注意すべきを命じた、同十九日より電報郵便の檢閱を開始し京奉沿線に對して非公式の戒嚴令を下した

孫傳芳氏
南京に入る
【上海二十日發電】第二軍司令部南京及五省聯合軍總司令孫傳芳氏は二十日無事ナンキンに入つた而して總司令部は特に馬驛街を安撫總司令に任命した

孫軍の徐州 進出は疑問
【上海二十日發電】南京の陳調元氏は部下を率ひ揚子江を渡り浦口より前進しつゝあるが一方楊宇霆、姜登選は徐州を逃げ此處に踏み止まつて一戰を交へる意氣込なるも孫軍が果して徐州迄進軍し得るや否は甚だ疑はれてゐる

吳氏愈よ立つ
五省聯盟々主として 中部支那に號令を下さん
【漢口二十日發電】岳州にある吳佩孚氏は二十日夜二十一日朝武昌に來る筈であるが五省聯盟の盟主として中部支那に號令を下すに至るであらう

兩艦隊 奉派に反抗
吳氏を推戴
【上海廿日發電】上海艦隊は渤海艦隊と行動を共にし吳佩孚氏を推戴して奉天派に反抗するに決した

楊氏天津へ
【北京二十日發電】楊宇霆氏は二十日午前濟南に到着し張宗昌と協議後天津に向つたが多分奉天に赴くならんと

三總長能免 說を否認す
【北京廿日發電】金法、陸軍、財政總長を罷免し反感を擧げんとする段祺瑞李思浩、章士釗の三總長を免ぜんとの說あるも政府はこれを否認してゐる

保障條約 後始末
萬事圓滿に進行しやう
【倫敦十九日發電】ロカルノ保障條約成立の結果當然起るべき問題として確かなる筋は左の如く期待してゐる

一、一月中旬ケルン地方の撤退
二、ロカルノ協定は十二月一日倫敦で正式に調印さるやう
三、獨逸は十二月初め聯盟加入申込みをなし聯盟事務局は直ちに理事會に通告を發す
四、聯盟理事會は至急總會を召集す
五、總會は十二月中旬開會、獨逸の無條件加入を承認しクリスマスまでに加入を實行せしむ
六、諸協定は各關係國議會の批准を來年早々得る事となるべく而も何等の惡影響なくこれを早るべく期待されてゐる

半島空前の大野球戰
シカゴ大學 オール京城 對抗大試合
來る廿四日（土）午後二時から 京城グラウンドに於いて擧行
會員券
座席指定券（ネット裏スタンド）一圓五十錢申込順に依り本社より番號附會員券を交附します
普通券 八十錢、學生券 五十錢
主催 京城日報社
後援 朝鮮體育協會

駐支公使に
政府より訓令
【東京電報】支那政局は遂に吳佩孚氏の策動及び張作霖氏の聲明等に依つて大亂を惹起すべき形勢となつたので幣原外相は二十日の閣議に於て詳細に報告し芳澤公使は之に對する適宜の處置を一切外務當局に一任するに至つたよつて外相は同夜北京に在る芳澤公使に對し我國の態度につき重要なる訓電を發し北上海、ハンカオ等動亂の策源地の領事館に對しては嚴重なる態度を採らしむると共に詳細なる報告を寄さしむべく訓電した

馮軍北京入城
【北京二十日發電】馮玉祥氏の部隊一師三旅は市中警備と稱し二十日北京へ入城した

參政院を通過した 關税々率案
外國品に最高四割 最低七分五厘の輸入税
【本社北京特電】關税特定税率草案は廿日參政院に上程され滿場一致で通過したが同案は奢侈品及び國家の專賣品を除き外國品に對しては最高四割最低七分五厘の輸入税を課すを內容とする第一第二條を通過した（廿日發）

議題發表
自主權回收を圖る理由
【北京電報】關税會議の議題綱目は二十一日發表の筈なるが內容は八項より成り一、自主權、二、暫定條法、三、附加税等、を規定してゐる、殊に關税自主權は阿片戰爭以來外人の手に依りこれを失ひ爲に外國品は續々支那に入り支那の商工業は多大の壓迫を受け國家は財政に窮乏したと今日救ふ道は自主權回收の外なしと

營業税の委讓は行はぬ
政友税整案と委員長の陳述
【東京電報】政友會の税制整理委員會に關する地租營業税委讓大綱に付き、二十日武藤税制整理委員長は左の陳述を發表した

地租と營業税は共に地方に委讓するを當然とするも一時に行ふときは當面の財源之を許さざるものあるを以つて營業税は將來幾許の餘裕を見て實行す地租を國税とする間は負擔の均衡を保むべからず負擔の不均衡は益々甚しかるべきは明かなり負擔を輕減し民力の休養を圖るは國民生活安定の第一要義なり現在我國民の負擔は地方税に於て最も苦痛を感ず即ち地租を市町村に委讓し戶數割、雜種税、家屋税を輕減せしむるは最も適切なる施設なり

電信打合會議
廿一二兩日
十一月一日から電報私設規則及職規程の改正に伴ひ遞信局では上に地方遞信主任會議に於ける全國電信主任會議に列席せしめ改正事項の打合をなさしめたが更に二十一、二十二日の兩日電信課に各分掌局監督及電信主任技術員並に京城郵便局電信主任を遞信局に召集し打合會議を開催する事となつた

假議事堂 上棟式
木遣音頭も勇ましく
【東京電報】假議事堂の上棟式は二十一日午前十時から衆議院議事堂の新築場で賑やかに擧行された近藤新議長始め、粕谷副議長、各政黨代議士等兩院書記官長、各省次官、德川、粕谷貴衆兩院議長ら、大藏省營繕管財局長官、西宮日技師ら參列し祭壇に棟木を戴つて玉串を奉りばこれに次いで田次官、德川議長と次々に玉串を捧げたこの時場內には勇ましい木遣音頭が嵐の如くに起つて式場を賑はする、斯くて玉串奉奠を終るや齋官司の神遷りの儀があつて柳籠束を立て全く式を終つたのは十一時半であつた

府係長異動
府の分課規定改正案は昨日總督の許可を受け發表されたが、その結果左の異動を見た

學務課長事務取扱を命ず 囑託 柏木三郎
税務課直税係長を命ず 府屬 小田折助
税務課地方税係長心得を命ず 府屬 吉田重某
土木課經理係長を命ず 主事 多村勝太郎
水道課經理係長を命ず 書記 金吉田折成
税務課間税係長を命ず 府屬 田村榮太郎

總督東京着
【東京電報】齋藤朝鮮總督は二十一日午後八時半東京驛着入京した

內地並の低資で 融通を受けたい
鮮米増殖計畫の資金 池田殖產局長釜山で語る
【釜山特電】東上の途にある池田殖產局長は廿一日朝釜山を通過し左の如く語つた

『新聞紙上にはなかなか耳寄りな豫想の好いことを書いてあるがその通りに行けばまことに結構だ、自分は豐作を打らなかつて見るさ』と先手を打らながら『總督府の產米増殖十ヶ年計畫に對する內地一部の者が反對してゐると傳へられてゐるが其れは朝鮮產米増殖に伴ふ一部民が脅威を感じての杞憂に過ぎない、從つて大藏省當局では既に諒解もあり又増殖計畫に對する低利資金二千四百萬圓を融通するやうにも內定してゐる右資金は朝鮮としては成る可く多く內地並の低利で融通を受けたいもので五分四厘までは諒解がある、內地は年々五百萬石內外の外米を輸入してゐるのでこれに伴ふ一億圓の正貨を注ぎ込んでゐるのであるから鮮米増殖は必要缺くべからざる緊急の問題であるが十年後にける內地產米は一千六百萬石不足して朝鮮では八百萬石増收することゝなり三百萬石を鮮內で消費して殘り五百萬石を內地へ移出するに至るので此の計畫の實施は當然朝鮮の執るべき重大なる政策に出た結果に外ならない、幸ひ中央當局の諒解があるから喜んでゐる次第である』と

勞農領事館
釜山淸津兩地にも新設
京城勞農ソヴエット總領事館は先にシャルマーノフ氏を迎へて旗揚げ式を擧げたが、同領事館では更に釜山淸津兩地に領事館を設立すべく東京ロシヤ大使館に申請中であつたが、いよいよ二十一日許可があつたので近々開館する筈であるが、未だ人選は見ない

高山商會建物競賣
【東京電報】破產した高田商會の土地建物全部（敷地二百二十坪建坪二百一二坪）は二十日午前十時から東京地方裁判所で競賣され落札者の一人たる日本興業銀行が百十一萬二千圓で落札した

人事消息
▲吉田茂氏（新任奉天總領事）家族同伴廿日夜入城一泊の上廿一日朝奉天に赴任
▲前田昇（陸軍少將）左翔軍人全國大會に出席の爲廿二日午前十時京城發東上
▲石森久彌氏（朝鮮公論社長）廿一日新義州より歸城
▲有賀光豐氏（殖銀頭取）本月廿五六日頃東上の豫定
▲石川眞三氏（帝國鐵道協會理事）十九日入京
▲大村鐵道局長 十九日夜發金剛山視察二十三日歸任の豫定

對山錄
青木氏の時局談によれば、馮鐵と見るのは素人考へださうな。しかし議會の無茶心理は、黃面の思ふやうには動かないものだから。◇前總統は又も日支兩國同盟說を宣傳してゐる。既に三國は氣脈を通じ二十萬の大兵を支那のために派ひ、その費用は露國が負擔し、武器は日本から支給してゐるなどは奇想天外、立派な傳記小說の作者だ。◇世界大戰に日露の關係を誤解し日本は參戰しないと思つたのは獨逸だ。いや英國の參戰すら豫期しなかつた。獨逸の外交的低能は遺憾なく大戰に證明されてゐるが、一體何と思つて然んな謬言を並べるんだらう。露國よりも日本を恐れるが能い。◇山梨大將が大枚一萬圓を投げ出し、田內閣倒壞運動をやるんださうさ。やるとはいふが大投機大膽だね。それにしても一萬圓はケチ臭い、大してありもしまいが。斯ういふ人もあるので東京の浪へ共は酒の一杯も吞める。◇馮玉祥は時局調停を拒絶した。しかもその軍隊は市中警備と稱して入城した。斯うなつてくると奉天派は樂觀を容さぬ。支那は今も尙三國誌と水滸傳との縺々繪卷のところだ。◇中旬出超三千二百萬圓は素晴らしい。米國のクリスマス景氣は空前の豫想だし、生絲は未だ嘗れる。◇假議院上棟式。燒けたかと思へばもう建つ。斯ういふ安普請仕事はお手のもの。◇二十餘年ぶりの早慶野球戰は二萬の觀衆を集めた。共早稻田の大勝に歸した。慶應は固くなり過ぎたかナ。

天氣豫報 廿二日	晴一時曇
溫度 廿一日 正午	一五、一
最高	二〇、三
二十日 最低	七、三
最低	四、〇

『此處まで來るうちに仲間の野郎二人から澁々然う言はれたんでがすがね、手めえけうつかり親分へは離れねえぜ何でも今度の串丸一件ぢやア、みんなにひどく怨まれてゐるから、事に依つたら手めえの離るのを待つて、みんなで捜り殺すつもりかも知れねえぞ。何でもこそこそとそんな相談をしてゐるんやうだ。氣をつけねえ、と斯う言ふのでがす。私も然う考へて見るてえと、どうも然うらしく思はれますんでまあフンシは吐月峯に逃げず、そんなところへは歸りたくねえのでね。へえ』『何ぢや、ふんしは吐月峰？ あゝ猿子は危きに近寄らずの間違ひかアハヽヽ。相變らず奇拔なことを申す奴ぢや』『木鉢だか擂鉢だか瓢ン蟬だか知らねえが、命あつての物種、いくら後に寵した嬶アが可愛いたつて大事の命にやア替えられあしませんや。なあに古くなつた嬶の一人くれえ、如何なつたつて別に惜いとは思ひません。どうせ、さんざん使つた跡の捨物ですからな。エヘヽヽ』『嬶が女房のことを申した。それほど命が惜いか。さてさて致し方

喰ひついたんでさア。その時に、八の野郎が梃子でもつて、いきなり親父の天窓を毆り飛ばしたので親父はウンと死んぢまつたんですよ。親父を殺した因縁の下手人は八で』『其房が下手人でないならば親父に憐まされる譯もあるまいが』『でもソレ、手傳つた形になつてゐるもんだから、やつぱり親父の怨しみが憑つてゐるので。いやもう、旦那の前だが、まる二晩てえものは……』娘に口を鎖して、じつと四肢を縮めながら、慌ただしく流れゆく薄暮の雲に光りを失つた太陽の霽りの陰鬱な空に、さわさわとそよぎ立つ松の梢を見あげた瞳の底には、物凄かつた、前夜の幻影を思ひうかべたものゝやうに、きよとりと恐怖の色を漂はした『如何いたしたな』職人は興味ありげな微笑をして問ひ詰めた。『お、親父が出、出たんでさア。八、八の野郎がね、夜なかに絞殺されるやうな聲でウンウン唸つてゐるから、やい、如何したくと起しますと、返事もしねえで目をパッチリと開いたまんま、死んだやうになつて顫てゐやがんで

七曜の劍 【七十二】
渡邊默禪 作

職人は漸く頷かつた。時服は今までの行掛上、自分を怖れ、忌み嫌ひ、一刻も早く自分の傍を離れ、自由の世界に羽ばたきして飛び去るべく努めねばならぬ筈であるのに、その呪ひの的である自分の後を慕つて、何處までもついてゆきたいと云ふのは、鼠が猫を追かけるやうな矛盾、寧ろ滑稽にも感じられる事實である。一體どうした譯であらう。と、疑ひの目を瞠つて、しばらく兵太の顏色を覗つてから、『はゝア、それは如何いふ譯ぢやな。一所についてまゐれば何か好い事でもあるのか』『いゝの惡いのツて旦那、私にとつたら命懸、死ぬか活るかの境なんで。へえ』これはまた大仰面目。生命興廢だといふ。『命懸とはな』

『のない奴ぢや。併し、顏島に歸るのが怖ろしければ、他にいくらも參る土地があらう』『所が、然うはいかねえので、旦那のお伴をしなかつた日には、怨靈に取殺されちまひます』『怨靈とは』『親父……親父で……』目を据ゑてぶるぶるッと身顫ひした。ますます變な事を言出すので、職人はくすくす笑ひながら、『親父の怨靈に取殺されるやうな其方でもあるまい。怨靈が怖ろしい位なら、大恩を受けた親を打殺す譯な。大逆非道の振舞はいたさん筈ぢやからのう』と、聲く笑つた。『えゝ、それがね、殺したくと旦那は仰しやるけれど、正直の話私が殺したんぢやねえので。私ア親父に組敷かれてポカポカ天窓をなぐられたから、苦し紛れに足に

登錄商標 十二指腸藥 （アシキロ丸） 特に效あり 心臟病
斷食も下劑もいらず苦みも疲もせず驚く程偉大の效力あり
田上藥學士推獎 石田藥劑官方劑
本劑は腸虫の窮らせ血を增し元氣を盛にする保健藥でタッタ一圓にて健康への方向轉換をなし三回にてスッキリ治る、又常に用ふる毒も害もなし保健藥を御勸め致します
○ハガキにて御申込次第送品いたします
價 一圓 十日分 二圓 廿日分 三圓 四十日分 五圓
本舖 熊本縣ワイフ町 袋屋藥局

ホーマー洗米器
專賣特許第五二二七二號 實用新案七一四二一號
洗米界の革命器現はる!!
家庭用、家庭用、會社用
大阪每日新聞八月廿五日推奬記事參照
本器の特長
（イ）在來の洗米器で完全にトレナイ石や砂は固よりワラ屑、糠、石粉など殘らずキレイにとれます
（ロ）洗米中米や水に手が觸れず極めて衞生的であります冬期奥樣方が一番苦痛とせらるゝ「ヒビ」「シモヤケ」の心配なくお子達でも樂に面白く使用が出來ます
（ハ）値段も在來品に比し中頓以下で全く奥樣方の福音であります
先づ本器をお求め下さい 五升以上御注文に應じ製作致します
在庫品 壹升 貳升 五升（カタログ進呈）
大阪市西區江戶堀南通三丁目一八 洗米器製造元 合資會社 不二島商會 電話土佐堀長六二八番
▲特約店大阪寶店募集

實用新案 岩岡式木工錐 好評 續々 國產 奬勵
福岡市下店屋町 株式會社 谷商店

サイト氏改良 專賣特許 レザー紙障子紙
レザー紙 障子紙の特長
ぬれても破れず 日にやけず
座敷が明たく 体裁よく
使ふに便利で 經濟で
日を經るほど 強くなり
張り替へに骨に少し 紙つかかり
障子を洗ふ 世話いらぬ
▲見本入用五十錢送レ二間四枚張一本迄
大阪市東區唐物町三丁目 富士凌商會宣傳部
紙店雜貨店ニアリ
イヤー 見事に 奇麗に張れましたね!!
この頃非常に評判のよいレザー紙障子紙です……ナール程……室內は光采一變し平和な家庭內に一段と光彩を放つ所以ですね
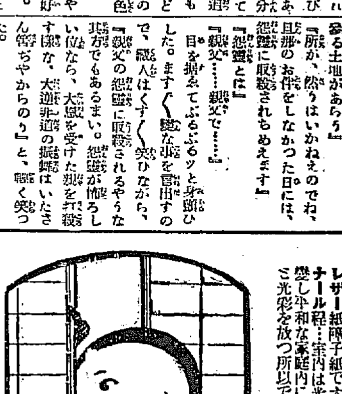

特價大賣出 特價提供
新案クロスワード式 裝飾旗 好景旗
店頭店內裝飾用 大和製產ニヨル販賣品 加盟店募集
大阪市東區淡路町五丁目 發賣元 寺田商店旗部 電話長本局一三四八番

方魚津に發生した コレラは長崎から
患者が往復してゐた事判る
魚は販賣差止め

【釜山電話】既報慶南蔚山郡方魚津の眞性コレラ患者は同地の發動機船第一共進丸乘組員魚夫李萬守（二七）で同人は去る十六日夜慶北九龍浦沖合に出漁中猛烈なる吐瀉をなし同夜方魚津に上陸加療中十八日未明死亡したものを發見屍體を解剖したところコレラの疑ひあるため檢便の上檢鏡

檢査の結果二十日午後五時眞性と決定大騒ぎとなり同地は大消毒を施すとともに非常警戒についてゐる、原因系統に就ては未だに確められてゐないが同人等は嘗て流行地長崎縣下方面に往復してゐた事實もあるから或は系統が同縣下のものではないかと目下嚴重調査中である尚今後の狀況によつては慶南慶北において防疫

編成して警戒する豫定もあるが差當り發生地方魚津を中心とした慶北九龍浦、長生浦間の沿岸における魚類の繫ては販賣するを差止め場合によつては販賣禁止を實施する筈で衞生課員を出張して釜山に入港する大小船舶は嚴しく檢疫することゝなり尚は二十日から實施しまた長宮道衞生課長は二十日午前十一時係官と共に現場に急行した

これから發生地に猖獗の兆を見るに至るを恐れて之を防止する手筈であるが釜山に搬入せんか鮮魚の内地移出はピッタリ差止められこれが爲め四五十萬圓の損害を蒙るに至る、また聯絡船方面の檢疫は嚴重になつた際のことであるが販賣擴大となつた際のことであるはてることはないが警戒はしてゐる

方魚津の魚は 京城には來ぬ
さかなに心配なし

慶南方魚津にコレラが發生して魚に對する危險が多くなり京城でも朝鮮海峽を始め各地魚市場の魚が集散する關係から府民も恐怖を感じてゐるが府營各市場に就て聞くと現在京城府内で毎日生魚が平均五十箱乃至二百箱捌かれる、そのうち方魚津から輸入されるものは冬期より早春にかけて毎日三箱に過ぎず、現在の輸入魚全部は東海岸の元山や西海岸の仁川方面から輸入され京城府民は方魚津方面の魚は食はず從つて京城魚市場の魚は安心していゝわけである

附近住民に 豫防注射
警務當局談

慶北九龍浦の漁民が方魚津に於てコレラのため死亡したるに鑑ては直に九龍浦、方魚津とも船舶の檢疫附近住民に對して豫防注射を施行し防疫に努めてゐる尚ほ系統は不明である、然し或は中國筋の保菌者により傳染したものではないかと言はれてゐるが流行期は過ぎてゐた爲め廣く蔓延の虞はないけれど今後多少の發生を見るではない

連絡船の 警戒
道衞生課長語る

長宮道衞生課長は語る「防疫警戒は豫定の通り實施するは勿論だが

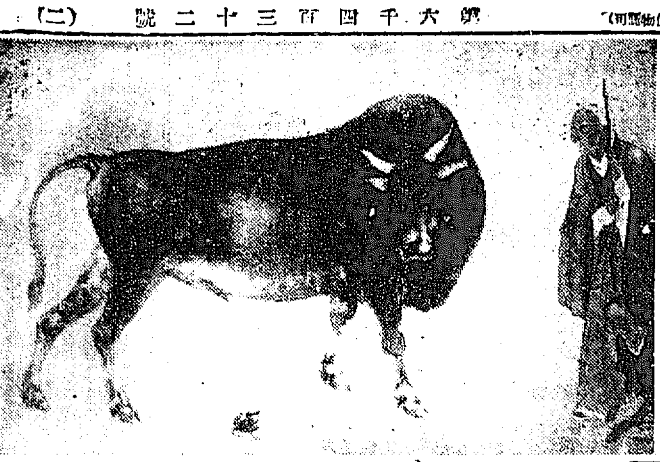

相牛　橋本關雪氏作

水原の 箱詰事件
廿九日判決

昨報、水原に起つた慘虐な箱詰死體事件の被告等西鍾烈外七人の殺人事件の公判は二十日午後に及び京城地方法院で審理されたが證據人から現場の檢證、證人の申請があつて來る二十九日その判定を見公判續行のことになつた

金貨横領の山 內は不起訴

【神戸電話】神戸區裁判所豫審中の事件金貨横領容疑者、船員、香港丸ボーイ山內元治（四七）を十九日證據不充分として不起訴に決し十九日夜拘留分監から釋放した

太陽の 黑点增加
上條訓導發見

【松本電話】隱れた天文觀測者として最近學界の注意を惹いてゐる松本小學校の上條訓導は秋晴れと共に熱心に天體觀測を續けてゐるが十九日來太陽黑點が遙かに增加し大黑點十餘と小黑點が無數に現れて來たのを發見引續き觀測中だが十九日以來珍しく增加したのはこの黑點の增加に起因するものではないかと思はれると

美術季節

帝展記
―〔一〕―
――山田新一

彫塑部作品に於ける落選者の悲哀、日本畫部に於ける情熱の缺乏、而して洋畫部に於ける未曾有の新進群……。

されど、入選の喜びも、落選の嘆きも、さては作品の如き優劣も、うたかたの夢の如くに消え去りて十六日を經た帝展はその第一日（招待日）として、織るが如き自動車の列をさへ、截然として迎へるのであつた。

今一度分は一批評者として立つ場を得て自分の[illegible]

第一部【日本畫】

先づ順序として第一部から述べんとするが、私は私の個人の作品を批評することを避けるつもりで

[illegible]

シカゴ軍を待つ 全京城軍の猛練習
必勝の意氣て邀へ擊つ
粒選りの選手揃ひ

來社招聘のシカゴ大學野球團を邀へ擊つべく、半島の二選鐵道團、殖銀の兩チームが一切の情實を捨て[illegible]チームよりピックアップして全京城を組織したことは既報の如くであるが廿日午後五時から京城球場に於て

最初

の練習を開始した。殖鐵は例の如くフリーバッティングよりシートノックに移つた頃から遲り寒氣を覺えたが選手一同は何れも張切り[illegible]

守備

といひ申し分のない選手ばかりでシカゴ軍をむかへ打つ鐵道代表チームとして恥かしからぬ威力を持つてゐる。殊に京城の打撃[illegible]

選手

諸君は何れも半島球界の名選手で[illegible]戰ふべく、[illegible]を排して三十日迄連日猛練習を續ける筈である。全京城軍のメンバーは左の通り

投	鈴木	大井
捕	倉田	一
一	今岡	二
二	鍋島	三
三	高木	遊
遊	岡田	左
左	岩城	中
中	小西	右
右	鈴木	木下

福知山聯隊 毒飯事件
隊內の主義者の仕業か

【福知山電話】福知山聯隊の毒飯事件につき福知山憲兵隊は目下監禁中に混入しあつた猫いらずの出所に[illegible]

直接救助の外は 授産的施設に使ふ
京畿道て開催された 水害罹災郡守會議

水害罹災地各郡の郡守を集め十九、廿の兩日京畿道に於て開いた郡守會議の結果に就いて松本內務部長は次の如く語つた

「水害救濟會の金の分配方法に就いて各郡守の希望を聽取したが何分にも限りあることであるからそれを一々うけ容れる譯には行かなかつた、例へば食料、衣類、寢具等直接救助に當るにしても到底行き渡らないので止むを得ないものを除く外は授産的施設に費ふことにした、即ち水車、肥料、大豆等の種子の分配、或は籾摺器、叺織機、繩綯機の配給或は堆肥舍を施設したものに對する補助の方法を講じたので、又其の他は牛馬等を作り興へる等の授産方面に力を注ぐことになつた[illegible]

拳銃を竊まる

府内龍山町一ノ四〇佐々木寅次方では廿日午前十時より午後二時迄に同家に藏つてあつたピストル一挺を何者かに盜まれたので所轄署に屆け出た

早大校友會

早稻田大學京城校友會では二十一日午後五時半より旭町白水で秋期總會を開いたが盛大であつた

小樽の大火
手宮驛合宿より發火
百餘戶延燒

【小樽電報】二十日午前三時二十分小樽市手宮驛構內職員合宿所より發火し直に附近の建物を燒失したる後附近民家百戶を燒失し同四時三十分鎭火した損害は約三萬圓

誤つて苛性曹達を飲む

廿日午後十時頃府內錦町六一金[illegible]（三）は自宅で誤つて苛性曹達を嚥下し苦悶中家人が發見し大騒ぎとなり直に自動車にて南大門通りセブランス病院に收容手當する事となつたが一命は取止めるらしい

原因は主人が大邱で辯護士をしてゐる友人下原明が久し振りで同家を訪れたので三名で晩酌を酌みかはし燒酒一升餘りを平げ二人が倒れた後妻敬淑は何飲みたさに醉眼朦朧として臺所に至り藥酒と間違へ苛性曹達を一口呑下し前記の仕末に及んだのである

警察官の妻に 產婆を奬勵する
十五人中九人合格
地方に於ける「產」の不安

警察官の妻女に生活上の手助けともなり又一旦事ある場合には立派に後事を辯理して行くことが出來る自信を持たせる意味から

產婆

試驗を行つて京畿道では先日施行した第十六回の產婆試驗に於て志願者井[illegible]妻十五人の受驗者があり結果合格者九人を出したといふ好成績を收めた、當局が斯の如く產婆を獎勵するのは前記の意味もあるが不便な地方の田舍に於いては產婆が殆ど居ない狀態であつて姙婦が分娩に際して

非常

な不安や不便を受けつゝあることを痛感したので考慮の結果警察官の妻の產婆獎勵を思ひたつたもので希望者も多く成績も良いので當局は喜んでゐる

三宅監督 辭任か
後任は菅瀨一馬氏か

【東京電報】第一回十一アルファ試合に慶應野球部としては稀有の惨敗を招いたので選手は試合終了後木挽町秋葉館に引揚げ意氣銷沈し殊に三宅監督の如きは一室に閉ぢ籠もり選手にさへ顏を合せぬ悲痛な光景を呈してゐたが聞く所に依ると同監督は第一日のゲーム後から監督辭任の口吻を漏らしてゐたが二十日朝秋葉館に多數の選手が集まり、前日一新につき協議せる際遂に辭意を表示したので之として慶應の黃金時代を造つた名投手ある若林氏の辭任實現せば後任は菅瀨一馬氏が選任されやうとみられてゐる

京仁間電話 一回線增加

從來京仁間の電話回線一回線の增設工事中であつたが十八日竣工の運びとなつたこれで京城仁川間電話線は十六回線となつた譯である

詐欺賭博は 無罪

忠淸南道洪城郡洪北面[illegible]から有罪判決の金順成から賭博を詐欺賭博によつて捲き上げた事件に對し檢事は各一年を求刑したが二十日京城地方法院で證據不充分の故をもつて何れも無罪の判決言渡しがあつた

死刑囚釋放

【ナウエン二十日發】隣國露國の要求に依り蘇國裁判所より死刑の宣告を受けた三名の獨逸學生は釋放された

今日の値段（廿一日）

一、特等白米	一升	四八〇
一、一等白米	同	四七〇
一、十六才豆	石	一六〇〇
一、丸ウヅラ	同	一二二〇
一、白丸ウヅラ	同	一二〇〇
一、長ウヅラ	同	一二六〇
一、長豆	一升	一二〇〇
一、大豆	一升	二三〇
一、小豆朝鮮	同	三三〇

運動界

全鮮實業 野球大會
京城運動具商 旬の主催て

京城運動具商會では來る十一月八、九兩日新設京城運動場野球グラウンドに於て第一回全鮮實業團野球大會を朝鮮體育協會及び本社の後援で舉行することになつた。大會規定は左の通りである。

一、開催時日　大正十四年十一月八日及九日
二、會場　新設京城運動場グラウンド
三、大會出場資格　實業團チームに限る事
四、試合規定　一般野球規則に依る
五、賞與　優勝旗を授與し指週ります
六、出場チームに補助　補助なし
七、試合球　インターナショナルボールアサヒリーグボールに限る事
八、應援　應援團は各所定の場所にて應援をなし會場の秩序をみださゞる様注意せられたき事
九、申込期日　十月卅日
十、申込方法　往復ハガキ（各チーム名及メンバー氏名記載の事）
十一、申込場所　京城運動具商會

早大再勝の 試合經過
廿日の二回戰

【東京電報】第二回早慶野球戰は朝刊既報の通りだが經過は左の如し（慶應先攻）

▲第一回　慶應勝頭野村二壘左安打したが野村二盜し永井二壘にライナーを送つたが物にならず後援なし▲早大一死後山崎一壘安打、水原投前手口の四球河合の中堅安打に山崎生還氷室の中堅安打に井口生還、河合勇敢にホームスチールを企て成功し安田右翼に安打して氷室還り一擧四點を乘つて意氣昂然

▲第二回　慶應三谷中堅安打に出で一壘に進み楠本一振後岡田四球に出で二壘を盜む暇に三谷生還本郷二壘右にテキサスを送り野村四球に滿壘となり絕好のチャンスを作つたが濱崎三飛に止む▲早大　三者凡退

▲第三回　慶應三者凡退▲早大山崎得點

▲第四回　兩軍無點

▲第五、六、七回　兩軍無點

▲第八回　慶應濱崎左翼に安打し永井右飛▲青木右翼安打したが三谷三振に濱崎封殺、原田三振▲早大根本勞頭三壘を拔き山崎安打根本三壘を落ひ水原の遊擊城安打に根本生還、井口右飛後河合四球で滿壘、氷室の右飛犠打となり山崎生還

▲第九回　慶應最後の攻擊に入つたが三者凡退七A對一を以て早大悠々と大勝して凱歌を舉げた敗軍の將三宅監督に率ひられて慶應軍は捲土重來の意氣も空しく暗涙を呑んで退場した時間四時四十四分。早大々打八失策一慶應安打七失策一試合時間二時間十分

丸石軍勝つ
十七A七郵便局敗る

京城郵便局對丸石商會の野球戰は十八日午前九時より訓練院グラウンドに於て行はれたが十一A對七で丸石軍の勝に歸した。

神宮競技の 山崎春日孃
廿六日出發

朝鮮體育協會より明治神宮競技に派遣する選手中五十米突に出場の京城第二高等女學校の山崎春日孃は教員引率ひの下に來る二十六日夜出發に決定した

籠球競技大會

朝鮮中央基督教青年會主催で來る二十一日鍾路中央青年會館校庭に於て全鮮中等學校籠球選手權大會を催すと

各町催し物
明夕刊て發表

神宮奉祝本社主催の各町催し物の人氣投票は明廿二日夕刊紙上て發表します

腸チブス 〔[illegible]〕

お祭り騷ぎのどさくさに府內の腸チブス患者は依然として終熄の模樣なく五十七名の猖紅熱は十九日に三名發生した

京城府內學校では學校衞生のもとに來る廿五日午後三時から百人を一團に

衣類を盜む

長崎縣西[illegible]

五十八圓餘を拐帶逃走したことが發覺山崎警察に取押へられた（釜山）

圖太い鮮人檢擧さる

鮮人から二百圓を詐取し圖樹洞六〇の金某が逮捕され京城驛の鐵道[illegible]

ヨマンセ號

[illegible]

明八名は負傷した

映寫幕

ヤッキーク・ーガン主演▲幕末悲話『鞍馬天狗』三勝尾上松之助主演

天下ノ絕景金剛山
金剛しるこ
松ノ齋入

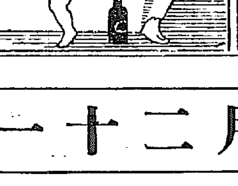

メリヤス 洋品問屋 八日本橋元浜町 高政
新冬物各品揃
高政商報
店名捺印ニ限リ御報進呈

頭痛腦ノーシン

株式名義書換停止公告
來ル十一月一日ヨリ臨時株主總會終了ノ日迄株式名義書換停止ス
大正十四年十一月廿二日
東亞煙草株式會社

強腦 強精
サンチリ
東京木石町 東亞安島公司

十一月二十一日より七日間
高級 既成服景品付大賣出
御買上金高に應じ景品券進呈

景品付 賣出品目
セビロ
オーバ
トンビ
モーニング
ツメエリ

京城南大門通
株式會社 丁子屋洋服店
電話本局 二二〇三・四二二九・六〇九〇

コドモページ

白熊サム君に死刑の宣告

ロンドン動物園花形の死と英京の子供の悲しみ

世界で有名なロンドン動物園で二十二年間と云ふ永い、月日を毎日數々な藝當をして幾千人の見物人をよろこばして居た巨大な白熊サム君は今度死刑に處せらるゝこととなり銃殺さるゝ兵士の様に夜の明け方

銃殺さ るゝ事になつたのを聞いたロンドンの子供等は可哀くまい事か皆悲しんで居る。サム君は動物園でも殊更人氣のあつた立派なものであつたのでロンドンの人達は猶更の事を知つたとて心痛して居るが其サム君は以前は快活に富んで居たサム君でなくなつて其立派な人當しさや器量もいつか失せて今は二十四才と云ふ高齡に達し白髪の老人と成つて過去六ケ月と云ふものは全然風呂にも這入らぬし汚れはてた見るに見られぬ姿と成り果てた。

サム君 が近頃いやに厭世的と成つたのは一つは彼の高齢にもよらうが實は家庭問題が一番其原因をなして居るそれと云ふのも二十四年の長い彼の生涯中十九年間其愛するサム夫人と睦しい生活をして何時も夫人の尻の下になつて活動して居た處が突然其夫人が死んでしまつたサム君は各種の方法を盡して夫人を探そうとしたが遂に失敗に終つた其後サム君には年三歳になる御轉婆娘のリヂーと云ふ娘が紹介されたけれ共彼女の美しい容貌も蹴も何もサム君を引きつける事が

出來な かつた、サム君は冷淡で傲慢であつたからリヂー嬢をひどく怒らして一日リヂー嬢はプンプンして居るとサム君怒らぬものか反つてリヂーを水中に引込むで溺めて頭の上に馬乘りにして動かさなかつたので殆ど死に致らしめたので其日限り離縁してしまつたそうである

□□□□仲よしの自動車遊び□□□□

どつちが勝つか　猫と白鳥のお相撲

子供と鎭守さま

參拜した理由とせぬ理由　面白い小學生徒の感想調べ

東京四谷高等小學校訓導柴崎長雄氏は最近鄰社須賀神社の例祭當日四百名の生徒總代を引率して參拜したが其お祭りが終つてから五百八十五名の男女兒童にどんな氣持で神樣を拜んだかなどいろ〳〵とたづねて見た其結果は

△參拜したもの――三四三
△參拜せぬもの――二四二

△參拜せぬ理由は
雨が降つたから　九五
用事があつたから　一五
氏子でないから　五六
病氣のため　一〇
遠いから　四一
忌引のため　一

△參拜の心持は
神樣であるから　二五二
何か心に祈つたもの　六一
感謝の心から　三〇

△參拜の形式は
單に拜んだもの　一四六
合掌又は拍手したもの　一七五
うがひ又は手水を使つた者　二二
賽錢を上げた者　一八五

△なぜ賽錢を
何の氣なしに　二三九
他人の眞似して　二一
御禮代として　一三

御祭神を知つてるもの百九十四名で更に一番興味あるのはお祭りの時に皆さんの家庭ではどんなことをするかについては赤飯を炊き又いろ〳〵の御馳走があつて嬉しいと云ふのが二百六十七名、いろいろのお祭り體しがあるといふ者が百六十八名、不斷と少しも變らないと云ふもの四十五名だつたと

童謠　でゞむし

ひかる

でゞむしお通り
ぬれ〳〵ゆくさ
茶の木畑の
雨こんこ

エーホーホーと
先ぶれや槍さ
ちつとも恐くない
たんぽやり

翡翠のおかごが
ぬれ〳〵通れや
お供がはぐれて
泣みてる

茶株の巣では
頬白のひよつこが
のぞいてる

でゞむしお通り
ぬれ〳〵ゆくさ
茶の木畑の
雨こんこ

子供シンブン

朝鮮神宮

一

このあひだ、御鎭座祭をあげた、朝鮮神宮は、日本の國を始めて、おつくりになつた天照大神と、大日本帝國を世界でいちばん強い國になすつた明治天皇さまの、お二人の神樣を、まつつたおやしろです。それでやしろの一番おくのご本殿には、その二人の神樣のたふとい御靈が、このあひだ天皇陛下のおつかひの子爵さまによつて、内地からおうつし申しあげられたのであります。

二

わたくしども日本人が今日のやうに世界で一番つよい國民として、安心して毎日くらしてゐられるのはまつたくこのお二柱の神樣のおかげで、そのご恩は、山よりも高く海よりもふかいのです。

三

わたくしたちはだからそのご恩をわすれないためにも、朝ばん、朝鮮神宮をおがんで、神樣のご恩にお禮をしなければなりません。たふとい神樣は、遠く内地をはなれて、朝鮮までもおでかけになつて、内地の人々をおまもりくださると、どうじに、朝鮮にゐる、千七百萬人のひとびとをも、おまもりくださるのです。なんと有難いことではありませんか。

冬が來る

さむい冬がまたもやつて來ました。四方の木の葉は、バラバラと散つて、冬のお支度をいそいで居ります。煙突がそろ〳〵白いけむりを吐き出して來ます。風邪をひかないやうに、丈夫にくらして冬を迎へませう。

メリーと三毛

こども將棋がだいすきです、ひとりぼつちであいてがないのでこのごろは猫のかあいゝ三毛をあいてに將棋をしてゐます。三毛はそれは〳〵器用な猫で、口でくわえて駒をはこばせてメリー坊と勝負をいたします。だから時々駒が盤のそとをあるいたり、盤のそとへ落ちたりいたしますがメリー坊も三毛もそんなことは平氣です。どつちが勝つかわかりません。あてゝごらんなさい。

クローズアップ

◇映畫界の新人としてドイツで鳴らしてゐる監督アードマン氏夫妻と俳優アルデンプルと氏の三人は今度マキノ、スタヂオに招聘されたと。現代劇では少しもうだつが上らないので業をにやした牧野御大が苦肉の一策。美事にうだつが上がつたら御手拍手御喝采……。

◇檢閲係りでは今後、女の檢閲を採用して、男性から受ける女性の挑發的に訴へて、男性の裸體その他もドシ〳〵カットする意氣込み――。助平な女檢閲だつたら、活動映畫も浮ぶ瀬がなからう。ヴァレンチノの額に汗がにじんでもヤレ鋏、ナヂアの呼吸が大き過ぎてもヤレ、カツト……どうだ面白かないか

柿はなぜ澁いか

それは全くたんにんの作用　こどもの科學

すべての果物は、多少酸味をもつてゐるのに（栗は酸味はないが果物に非ず種子である）獨り柿ばかりは澁味がある。柿は大別してカキ、シナノガキの二種とし、前者は多くの柿の種類を一括したもので又後者は極めて小粒の一種である澁味を感ずるのは、果肉の中に單寧といふ一種の物質を含むからで此物はカシの實又茶葉中にも存在し、インキ、ナメシ皮の製造等に使用せらるゝものである。柿肉中の單寧は果肉全部の細胞中に含有せず、唯其一部分中の細胞にのみあり、果實を食するに際しこの單寧細胞が破け、中から單寧の溶出する故に、澁味を感ぜしめるのである。澁柿が甘柿となるのは、單寧が砂糖などに化するのではなく單寧細胞が凝固するだけの事で若し此凝固作用の全からぬ時は、かんでゐる中途で、不意に澁味を感じ、しかめづらをすることになる。單寧の細胞を凝固せしめるには色々の方法があり、適度の温湯中に浸け置くこと、アルコールに接觸せしめることなどあるが、要するに、それは單に單寧の作用を防止するだけで、甘味は別に其果實中に存在するものである。

來青閣で『母の講座』

廿四日午後七時から　諸名士の有益な講話

朝鮮社會事業協會を記念して全鮮の子供保護運動及之が運動者の連絡機關として朝鮮コドモ聯盟が設立され、同日京城市内に兒童愛護の大宣傳を行つたことは既報の通りであるが更に同聯盟は來る二十四日午後七時より來青閣に於て本社後援のもとに第一回『母の講座』を開催することゝなつた。

同夜は 主として兒童問題及び婦人問題に關する諸名士の有益な講話がある筈で開會と同時に佐田同聯盟主事の『司會の言葉』があつて聯盟設立の主旨を述べ續いて井上收氏の『社會教化と兒童問題』に關する講演があり更に一年有半歐米各地へ社會問題視察の爲め出張中であつた總督府社會課長矢島杉造氏の『兒童及

婦人の 歐米各地における社會的施設』に就いて最も親しき批評が下される筈で總督府學務課長は前氏の見地より兒童問題の重要なる點について興味ある研究發表をなし、次いで教育職務者は勿論のこと一般家庭の父兄母姉に最も有意義な講習を與へるものである。同夜は本社蒐集の兒童愛護標語の優秀作をも寫ひ入選標語には

繪畫を 附して一層その趣旨を徹底せしめ希望者へはポスターを子供の部屋の飾りとして實費にて分配するといふ新しい試みを加へてゐる。更に二十五日午後一時よりは子供のため大會を催し童話と音樂の餘興をも催す由

たんせきぜんそく

夕べに病めども　旦には爽々し

龍角散の効力主義

秋風が立初ました、たんせき、ぜんそくはこれからです、假へ輕い風邪でもたんせき、ぜんそくの氣味があれば最早や油斷がなりません。手遲れとなると肺炎、肋膜炎、肺結核等に變症して一生不治の病に泣かねばなりません。たんせき、ぜんそくは急性でも慢性でもスグ龍角散を服用して本病を治し餘病をお防ぎなさい

登録商標

かゝる人は必ず試みよ

◎たんにて常にゴホンゴホンと惱む人
◎ぜんそくにてゼイゼイ息切する人
◎せき頻りに出で夜中眠り兼る人
◎流行感冒より起るたんせきの人
◎肺病にて常に力なきせき出づる人
◎たん臭氣を帶び時々血の交る人
◎音聲のかれ又は咽喉のいたむ人
◎老人又は病人の虚勞性より出づるせき
◎百日せき又ははしかせきの小兒

特長　香味爽やかにて服み好ければ如何なる藥嫌ひの人、子供にも適し、食物又は他の藥劑に對して一切差支へなし。其他如何ほど頑固なる呼吸器疾患のたんせきも二三週間服ひらるれば其効果顯著なり。

定價

二日分	二十錢
三日半	三十錢
一週分	五十錢
二週分	九十錢
五週分	二圓
八週分	三圓

東京市神田豐島町　本舗　藥劑師　藤井得三郎　振替東京九一番　電話大手四七二〇〇番　九〇八番

▽全國各藥店に有り△

◇艶やかな魅力を生む◇

ホシ美化粧品

東京　星製藥株式會社

ホシ美水白粉(白、肌、肉色)	三十五錢
ホシ美煉白粉	三十五錢
ホシ美固煉白粉	七十錢
ホシ美粉白粉(白、肌、肉色)	三十錢
ホシ美化粧水	三十五錢
ホシ美ベルツ液	三十錢
ホシ美[illegible]液	三十錢
ホシ美クリーム	五十錢
ホシ美オーデキニン	一圓廿錢
ホシ美ベーラム	[illegible]
ホシ美ローズ香水	一圓五十錢
ホシ美香油	五十錢
ホシ美ポマード	四十錢
ホシ美石鹸	二十五錢
ホーサン入ホシ美化粧石鹸	二十五錢
ホシ美實用石鹸	一ケ十二錢　三ケ三十五錢　一打一圓四十錢
ホシカンフルアイス	二十錢
ホシ朝起歯磨	十錢
ホシ歯ブラシ	[illegible]

本社を見學した載寧普通學校生徒

政府も多少折れて出やう
問題の總督府豫算
東上委員川添さんの觀測

【馬山電話】總督府豫算問題に就き總督府特別委員川添種一郎氏は朝鮮事情陳情のため東上中であつたが十六日歸來した右の如く語る「現政府は緊縮方針に依る非募債主義を標榜してゐるので獨り朝鮮のみが積極方針に出で、募債に依つて諸般事業を興す事は餘程困難なやうに思へた、然し總督府の要求が全然容れられないやうな事は萬々あるまいと思へる、諸局の豫算緊縮も地方分權の爲め政府も折れて歩み寄りといふ事になりはすまいか、さうなれば總督府で固てゝゐる十五年度の豫算に狂ひを生じて來る事は當然であるから例の米の增收計畫なども豫定の計畫通り遂行されるか、又は延期である、鐵道網の敷設なども除外されるものが出來るとならう、鐵道普通の事業は總督府の發表には計上してあるといふ事であるが政府との折衝に依る減額豫算にまで繰延が騰入されるかは疑はしい」

いろいろの催し物で賑はふ元山
二つの品評會はけふから蓋あけ

【元山】二十一日から二十六日まで六日間元山に於いて全鮮穀類品評會が開催される、元山府廳では豫てこれが準備に日もたらざる有樣であつたがいよいよ全鮮各地からの出品物も到着して萬遺憾なく準備が整つたので豫定通り開催することゝなつたが尚これと同時に全鮮土産品々評會をも開催することゝなつた、場所は仲町

公會堂

で階上に穀類品を陳列し階下に土産品を陳列してゐる、會期中には別に北鮮野球大會(元山成興間南各地よりチーム出場)菊花品評會、技藝、北鮮競技大會等催され又料理屋の藝妓の

手踊を公開

し、陳川遊園は除く興趣を添けて歡迎の客を饗する筈で臨時元山驛を設けて實際を[illegible]特に此の機會を利用して實際を[illegible]

新浦甦る
鰯の大漁から

【咸興】昨年來不漁の爲に漁民は固より一般住民の生活程度に逼迫し今夏京城の大水災に對する義捐金醵出額、國稅納なにがしが最近まで集金未濟のまゝ過されて居た北青郡新浦港も本月上旬以來大羽イワシ大群の襲來によつて一日七百二十圓見當の漁獲を示して居る でやつと幾分の悲運からは免れたが尚漁期の迫つたメンタイ漁の成績如何は同地興亡の別るゝ所として憂慮せられて居る

慶北の新事業
査定終了は月末

【大邱】慶北道の十五年度地方費豫算は目下地方課で全部を取纏め審議中であるが、二十七八日頃までには大體內務部長の手に纏め知事へ回付され部長官會議の上でそれぞれ査定決定の運びとなる筈、各課で明年度新規事業として計上した項目は次の通り

農務課　原蠶種製造所の擴張工事費並に內地桑苗移植獎勵費約一萬圓
山林課　森林監視員新設經費約一萬圓
土木課　道路に通ずる二等道路土木費及び橋梁事業十五年度約十萬圓
產業課　[illegible]島漁港增築計畫費約四千圓、其他水產加工獎勵費約五千圓
學務課　普通高等女學校新設に伴ふ校舍　經費約六萬圓
保安課　消防功勞者表彰金增額
衛生課　傳染病患者收容所設置費六萬圓、衛生思想普及宣傳塔建設費約三千圓

昌光硝子操業
首田しは明春

【大連】東京旭硝子會社は小寺島町に本年四月十七日に起工した昌光硝子株式會社(資本金三百萬圓全額拂込、內百二十萬圓は滿鐵出資)は此程漸く工場の建設成り十日から初めて試驗的に操業を開始した、工場は大連市沙河口工場地區にあり一ケ年の製造能力は三十萬箱(一箱百平方呎)である、現在は鑛工事竣成中につき製造高も全能力の約四分の一であるが本年度內には全能力を發揮し得る見込、原料は硅砂は朝鮮鎭南浦、曹達灰と芒硝は內地產、石炭は撫順炭を使用し販賣開始は來年一月の豫定である

官鹽減收
朱安は七分方

【仁川】朱安鹽田、本年度の製鹽見込は三千百萬斤であつたが製鹽盛期たる八、九月の候雨に襲はれた爲に、豫定より約七分方の減收を餘儀なくされ特に例年より作業期を延期して此の二十五日限りとしたるも遂に豫定の減收は恢復見込なからうと、因に朱安鹽田も同樣の結果で二十日限り作業を打切る筈である

鮮銀支店で
千五百圓盜まる

【安東縣電報】十九日午前十一時十分頃安東縣大和橋通り五丁目朝鮮銀行支店現金出納係窓口に於て支那人貿易商裕慶水泉成の店員が同行から送金爲替を取組まんとして傍に置いてあつた現金千五百圓を何者にか窃取された事を間もなく氣付きたるも其時既に犯人は逃走して居たる事とて全く目星も付かず直に安東縣警察署に屆出で目下搜査中心當りに付き調査を始めたるも現金であつた爲めと犯人の識別も付かぬ事とて檢擧は餘程困難であらう

三百餘名の男女が魔の手を逃れた
勞働者釣りの惡玉檢擧
鐵道側は大こぼし

【釜山電報】慶南道警察部では去る十七日夜から手をつけた勞働者の不正募集取締で內地渡航を阻止した人數は十八日まで十一日間に七十一組三百六十名に上つてゐるが中男は二百五十七名、女は百三名であつて十八日夜の如き不正募集者の手に支拂はれた渡航勞働者の旅費は五百二十圓に達しこれを阻止したため四百二十圓の旅金拂戾しを受けた、從つて鐵道側の被害は少くない模樣で「勞働者釣りの結果鐵道收入が減つた」と鐵道側ではコボしてゐる

春川神社例祭
盛大に擧行

【春川】來る十一月一日擧行せらるゝ春川神社例祭につき各官公署の代表各町總代はこの程社務所に集合協議を重ねたが今年は特に御成婚記念繪馬奉納式並に落成式を兼ねて盛大に擧行する事となり各委員は夫々準備に着手した

咸興神社大祭

【咸興】例年は餘程盛大に擧行さるゝ咸興神社秋季大祭も市民の負擔金の加ふるに水害義捐金募集の爲め、品評會協贊會等市民の負擔が大抵でないのに鑑みて極めて儉素にとの趣旨で十六日の前夜祭、十七日の例祭共に擧行されたが折柄の祭日に青年團や成興學校の體操相撲などで參拜者は陸續踵を接して居た。

白山貿易の重役八名
檢事局へ押送

【釜山電報】海陸物產委託販賣を以て鳴らした資本金一百萬圓の釜山府本町三丁目白山貿易株式會社々長秋濃外七名の同社重役がグルになつて數年間に社金十五萬圓を橫領した事件は當時釜山稀有の疑獄事件として囚はれ所轄警察署の手によつて取調べ中であつたが一ケ月餘に亘つて所轄釜山署司法主任及刑事部長の手によつて取調べ中であつたが終了二百八十五頁に亘る調書と共に一件書類は證據品類と共に[illegible]警察から二十日地方法院檢事局に送られた

滿鮮を睥げいする日蓮聖人の銅像
安東鎭江山に建立

【安東縣】安東縣法華寺住職本化日勝氏は內地の有力者を說き鎭江山に日蓮聖人の大銅像建立を計畫しつゝあつたが右は着々進行し愈々基礎工事に着手した、場所は鎭江山水源池の附近で安東兩地から一目し得る處で工費豫算額は二十五萬圓であるが最初の計畫より案外費用も減少し二十萬圓內外で完成する見込である銅像の高さは三十三尺地上からの高さは九十九尺と云ふ大規模なもので滿鮮國境に於ける一名物となるであらう、銅像は本溪湖の溶鑛爐に於て鑄造するまでになつて居るが基礎工事だけに十萬圓を要する見込で竣工は三年後である

馬を飛ばして記念貯金の勸誘
驚くべき成績を擧げた
咸北鍾城局の活動

【咸北】咸北と云へば、誰もがあゝ間島に隣する山奥かと領く其片田舍の鍾城局では今度の朝鮮神宮鎭座祭を記念貯金の勸誘に、日も之足らずと努め、局長は率先騎馬を驅りて七十餘里を乘り廻し管內は殆んど戶別的の訪問を試み又市坐一般に更員を派して之が普及を謀つた其甲斐あつて、十五日の受入高は總口數一千五百三十一口總金額一千二百四十八圓六十九錢、內新規九百八十五口鮮人八百六十五口と云ふ數を示した、殊に貯金所持者は、僅に五百內外で、極めて貯金思想に乏しかつた土地で然も局長以下五名の從事員で此の背の高い一內地人が來訪し『此れは些少ですが國境で斃れた二人の警官夫人のために差上げます』といつて二十圓を差出したので局員は住所氏名を問ふたが件の內地人は『いえ、僅な金です、名前などは』といつて引取つて行つたさうであるが今頃奇特な人だと鍾城局では痛く感心してゐる

守備兵交代

茂山郡三長面の守備兵本年度退營者と交代すべく茂山第二守備隊本部の內一ケ小隊は十二日早朝同地へ出發した

永興神社鎭座祭

【成興】豫て一般に寄附を募り建立中の永興神社は工費一千五百圓を以て本月上旬竣成したので十四五兩日を以て鎭座祭を執行し來賓、各學校聯合運動會をはじめ數々の餘興で賑はつた

愛宕さんのお祭

【仁川】月尾島遊園の愛宕神社は本年で丁度十七年目の大祭に相當するので最も盛大なる祭典を擧行すべく目下それぞれ準備中であるが、祭典當日の二十四日は餘興として四十七士の扮装、宮相撲等で潮湯山の催し物で賑はす計畫である

海州に水產會社
設立の計畫

【海州】東京の鐵道院熊田道氏外八名の發起で海州に水產會社を設立せんとする計畫がある、右は資本金百萬圓四分の一拂込みで發起人の中には京李王職事務官今村靜氏の名も見えてゐる、今村氏は曾て濟州島の島司を勤め水產方面のことは在職中相當に調査研究もしてゐるので非常な期待が懸かれてゐる

度量衡檢査

【大田】大田警察署に於ては近來販賣する度量衡器の不正取締を目的とし徹底的に之が撲滅を計るべく二十日より左の日割により本町二丁目(第四會社前)の臨時廳舍にて嚴重な檢査を施行する
▲二十日大田本町一丁目▲廿一日同本町二丁目▲廿二日春日町一丁目▲廿三日春日町二丁目▲廿四日外南面

國境兩夫人へ
匿名で廿圓

【鎭南浦電話】十九日午前鎭南浦三和町警察官派出所に三十四五歲

列車內で肺疫牛を發見
系統は平北寧邊郡

【平壤】平安南道衞生課では此程來順川郡順川驛に於て畜牛の檢疫中であつたが十八日平北博川驛から積出した二十二頭中一頭は肺疫におかされ二頭は疑似肺疫に罹つて居る事を發見直に右の三頭を撲殺し他の十九頭を隔離して嚴重に警戒中であるが、此の肺疫の病原系統は平北の寧邊郡である事が判明したので道當局では道界地方の警戒を一層嚴重にする事となり价川、安州の二郡には殊に豫防注射を實施する事となつた。

大關は政治法律書
次ぎは戀愛もの
警察部當局が調べた慶南の讀書界

【釜山】讀書シーズンが來た―慶南の讀書界はどんな狀態か、道警察部が調査したところは斯うである

各種讀書類別には何といつても官公吏の讀書が第一位を占めてゐることは爭はれぬ、次ぎは農工商階級で一般

＝婦人連の＝

讀書慾はまだまだ幼稚で低級だが、さすがに學校教師は專門ならぬ數字を示してゐる、同讀書種別に示すと政府、法律、經濟といつたところが第一位を占め普通向きの小說類は內鮮人共通したところで中でも讀み物がグッと頭を持出し講談雜誌も餘程家庭の奧深くに喰込んでゐるやうである、また婦人といつたものは中學を持し、いつもその勝ちを獲せしめてゐる

＝社會主義＝

に關する書籍などは未だ未だ勢力が少しも喰うるに過ぎない、これを數字で示すと

	內地人	鮮人
雜誌	二、八三三	一、八四三
政治	二、三九二	二、二二九
法律	二七一	三四八
經濟	三〇五	一、一九九
戀愛	二一三	
探偵		二八六

となる、鮮人側の數字の優れてゐるのは人口の多い結果であること勿論だが近時

＝朝鮮人の＝

讀書欲が極めて旺盛になつて來たことは否みがたい事實である。

江外普校の落成式

【鳥致院】忠北清州郡江外面五松里江外公立普通學校では來る十一月十日午前十時より落成式を擧行し午後一時から校庭に於て大運動會を開催する筈

噛んだ丸藥が口の中で爆發
顎は飛び手は粉微塵
投藥者は面目ないと縊死

【成興電報】咸南豐山郡里石面洛陽里中正松妻李姓女(一八)は二年前から心臟病(心がマラヤに罹り醫藥を求むる內同面雲洞里の朴某が良藥を所持すると聞き込み去る十一日同人を訪ねた處豌豆大の丸藥二個を與へ粉末として服用すべく教へたので李姓女は現場に於て粉末とせんとし既に一個の丸藥を入れて口に含んだ所から嚙み碎いたに粉薬を入れやし前齒でかみ碎いた刹那轟然爆發して顎は破れ舌は飛び右手指の三本は粉微塵になつた投藥者朴は試みに別の一個を選打して同一結果を得たが誤つて數年前から所持す爆藥を與へた事を知り世間に面目ないと其場を逃げ出し自宅裏手の物置小屋で縊死した

筑前琵琶演奏大會

【大田】大田に於ける筑前琵琶界の李姓女も生命危篤である

榮轉した人

【右】新任咸山運輸事務所長河野喜一郎氏【左】新任釜山驛長高木善治郎氏

第三南鮮六道庭球大會

同	
場所	大邱三笠町公設コート
時日	二十五日午前九時より
會費	一人一圓晝餐を呈す
出場	一團體三組以內の事

申込は二十三日までに京城日報大邱支局又は元町玉村書店へ◇使用ボールは角一軟球ボール

主催　京城日報社大邱支局

在鄕軍人總會

【仁川】仁川在鄕軍人分會では廿五日午前十時より西公園內在鄕軍人俱樂部に於て第十五回定時總會を開催し同時に新設の俱樂部落成式をも兼ね行ふ由で會員の外、府內有志多數に向つて案內狀を發した

開城分會演藝會

【開城】開城在鄕軍人分會では今回基金造成の目的を以て二十四日より三日間開城座に於て左記プログラムに依り素人演藝會を開催すべく會員は日夜之が準備に奔走中である

光州の秋季清潔法

【光州】光州警察署及光州面事務所では二十五日より三十日まで六日間に亘り左の要項により秋季清潔法を施行する

宅地の內外を清潔に掃除雜草を芟除す▲器具を日光に晒し屋內全部洒掃すること▲浸潤せる床下は通氣を充分にし石灰、土砂又は石炭殼を撒布すること▲井戶側井戶流し溝所下水を掃除し消毒をなすこと▲便所汚物を除すること▲蛆蟲の發生を防止する爲め石油乳劑其の他の消毒藥を撒布すること

地方集會

◇アットホーム　曩に英國代理領事の名譽職に就きたるウオルタージョージベンネット氏は仁川の官民有志の歡迎宴に對する答禮の意味を以て二十日午後四時より自宅庭園にアットホームを催し多數の有志を招待した

◇開業披露　料亭花月は今回南濱海岸通り桐岡商店跡に開始したので二十三日午後五時から官民有志新聞記者等を招待披露宴を催す

◇還曆祝宴　釜山實習女學校經營者である三島一平氏は卄三日第六十回の誕辰を迎ぬるので二十四日午前十一時から自邸に於て還曆の祝宴を開くべく官民有志五百餘名を招待した

◇野川院長祝宴　開島醫院長野川弘氏は今回來任した副院長恒使河原長治氏を各方面へ紹介する目的を以て去る十日夜料亭曙に張宴したが來會者三十餘名、席上奇想天外の福引や十八番の披露等あり抑々の盛會であつた

第一人者である旭鮮會會長佐藤旭鮮女史は今夏來東上五絃の奧義を研究中であつたが今回家元の號を授與されたので其の披露旁々廿一日午後五時より大田座において秋季演奏大會を開催したが京城の伴奏山本多旭映、仮堂旭秋、田中旭鶴師等も出演し空前の盛況を呈した

地方人事

▲園池實康氏　李典次長京城から歸東の途中東萊溫泉に二泊の上二十日朝釜山出帆の連絡船德壽丸で歸東の途についた
▲小西恭介氏(官原道內務部長)十九日夜釜山通過鄕里へ
▲馬越恭平氏(朝紡社長)同上
▲加藤木保南道產業課長　潛城中の處十九日夜歸任
▲長富同衞生課長　二十日朝方魚津に出張兩三日滯在の豫定
▲藤原同高等警察課長　十九日夜下關に出張
▲今村黃海道知事　十九日午後京城より沙里院署岡田旅館に一泊廿日鳳山炭坑を視察午後海州へ

地方色

今村黃海道知事は鹽秘密の文鎭をたくさん秘藏して居るさうで、人の顏さへ見れば『どうだ、一つ拜まして、やらうか』但まだ拜まして貰つたものはないやうだ。(海州)

×　×　×

晩秋に永い間美しい秋をおり歡んで居た成興も、十九日拂曉から名物の寒い風が變りに吹き荒んで、愈々冬らしい風情を見せ出した、國境藥者は每年十月中旬頃から荒れる此の風を『平果落し』と稱して、二百十日以上に恐れて居るが、十九日の荒模樣によれば平果や梨の被害が相當大きい事と想像されてゐる(成興)

×　×　×

三長面一圓の農民は近年稀な豐作のため、收穫した主要食料を此のまゝ所持すれば、向ふ三ケ年は饑かなくてもよいと云つてゐる(茂山)

罐詰
日之出印グリーンピース

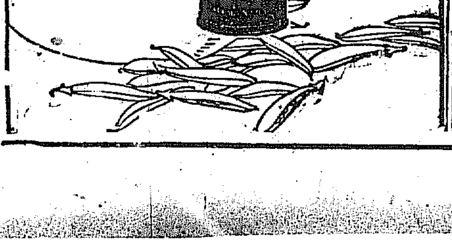

用途の多い青豌豆(グリーンピース)

洋食全般から五目めし、ちらし、吸物、小鉢物何にでも一摘みで鮮かな香味をそへます。日之出印グリーンピースはこのまゝで頃合の味があり衛生にも安心です

株式會社 ［illegible］商店　大阪市東區安土町四丁目

C 167

キリんメーキ 早リ 病藥
リベール
すぐ止る　いたみも　うみも

奏効確實

惡性用特製　四日分貳圓　六日分參圓　十日分五圓
輕症用　五日分壹圓十日分貳圓

大阪東區南久太郎町二丁目(電話本局)
藥劑師竹村幸次郎
竹村製劑所
振替大阪三六〇番
全國到る處ノ藥店ニアリ

高橋氏 改良肝油
呈進 說明書
東京室町 三共株式會社
製創士博學醫橋高
富豐含有のAミンタヴイ
特色 消化し易く 服用し易し

平安自働車商會
發著時間表

每日定期運轉				
地名	發定著期時刻	臨時直行車發著時間	賃金	
价川發	午後一、三〇		价川順川間	四・八〇
順川著	同 四、三〇		片道賃金	
順川發	午前九、〇〇		同	
价川著	正午一二、〇〇			
价川發	午後一、三〇		价川寧邊間	一・〇〇
寧邊著	同 二、三〇			
寧邊發	午前一〇、〇〇		同	
价川著	同 一一、〇〇			
价川發	午後二、〇〇	午前七、〇〇	价川熙川間	
熙川著	同 六、三〇			六・六五
熙川發	午前一、〇〇	午後六、〇〇	熙川江界間	
江界著	同 五、〇〇		同	
江界發	午前九、〇〇	午前七、〇〇	江界滿浦間	一四・八〇
滿浦著	正午一二、〇〇		同	
滿浦發	午後一、〇〇	午後六、〇〇		五・六〇
江界著	同 五、〇〇			

◎每年新高級車ヲ以テ御奉仕ニヨリ四月十五日ヨリ十月末日迄江界价川間臨時直行運轉モ致シマス
◎此期間江界發价川行臨時直行ニ限リ特ニ破格的割引賃金十四圓ト致シマス
◎貨物自動車价川江界間月六回運轉一里一貫匁一錢五厘ノ割
◎貨物自働車ハ新調三臺ヲ用意シ何時ニテモ貸切ノ御求メニ應ジマス
◎荷旅客用自働車モ四臺增加シ運轉ノ圓滑ヲ計ル事ニ致シマシタ

府立 仁川病院
眼科主任濱仕
電話 事務用一六番・病室一〇二四番

子宮病 血の道 と リウマチス
神經痛及慢性胃腸の人は

のむとすぐきく評判のぢよう特効藥「ノーシン」の發賣元として有名なる名古屋市東區京町二丁目藥種貿易商荒川長太郎合名會社の家方良藥「神仙湯」を推奬す、現に
◇六ケ年も惱めるリウマチスが神仙湯二週で治す　山梨縣南巨摩郡万澤村渡邊徳二郎氏
◇種々手を盡せし多年の婦人病神仙湯にて快效　和歌山縣西牟婁郡佐本村山本榮十郎氏夫人
◇十年の神經痛神仙湯にて全治し大喜の御禮を岡山縣阿哲郡上刑部村高部幸雄氏
重症の差別なく血道諸症に惱む人は一時も早く良藥神仙湯を服用し長く病苦を忘れ賜らんことを推奬す◎神仙湯は家方の良藥にして今や全國各藥店に販賣せり◎若し無き場合は直接御郵送す
◎藥價 二日分四十錢、四日分七十錢、六日分一圓、十三日分二圓、廿日分三圓、卅五日分五圓

素人にも商人諸君にも確實に儲かる
小資本の商賣
を始めたい方に申上ます

◇米國製品で「匙に洗濯物を入れて置けば、ひとりでに洗濯出來る」といふ家庭用品があります。一個僅に卅五錢で到る處の家庭に飛ぶやうに賣れます。各商店の新商品として必ず有利です。又店を持たないで家庭賣込專門でお始めになれば、殿方にも御婦人にも出來ます。
◇資本は僅に十八圓、それで特約店となれます。「不景氣で困つて居る諸君、收入を殖やしたい諸君、家庭の副業をしたい奥樣方に、此の面白い有利な商賣をおすゝめします。」ハガキで御申し越し下さい。詳細說明書無代呈上

東京銀座尾張町一丁目十二　双葉合名會社

新患者續發
赤痢も猖獗

旗行列
廿五日擧行

賣店を種に
大詐欺

廿一名行方不明
【紐育十八日發電】フロリダ州沖にて火災を起したる汽船コマンセ號は乘客中廿一名は行方不明

喜樂館（二十一日から）喜劇「寶石とパン」五卷、若葉薫・水木京子共演▲浪漫哀話「フランダースの少年」八卷

大正館（二十一日から）▲「淸水次郎長」六卷▲「流れゆく煙火」七卷▲浦田新作山の活劇「自然は襲ぐ」七卷

戀の淀君

【第六十三回】

松林伯知演　野口紅涯畫

木村常陸介は曲者を捕り押へると供の者に申つけ我邸に引連れて參りましたが、夜が明けるとこの事を増田右衛門の許に知らせましたから右衛門より家來がやつて來てその曲者を連れ、引取つて參りましたが、〇「申上げます、只今木村樣のお邸より曲者を引連れましてございます」増「おゝ大儀であつた、庭につれ參れ」〇「ハツ、畏まりましてござる」家來が七十郎を庭に廻す。當時の増田右衛門は五奉行の一人です。座敷を立ち緣側に出で敷石に跪き居る彼を見て居りましたが　増「曲者、面を上げ」七「ハツ……」と答へたが顔を上げぬ　増「これ面を上げろと申すにその方には聞えぬか」と叱られて漸く顔を上げた、増田右衛門はヂツとその顔を見て居りましたが、驚いた　増「ウーム、そちは長束殿の臣天野七十郎ではないか」七「如何にも天野七十郎にございます」増「昨夜聚樂の御殿に忍び入り北の御方樣を害せんといたしたよしそれは何者に頼まれて害せんとしたかその仔細を申せ……」と云はれて七十郎「ハツ」何者にも頼まれませぬ、手前一存にていたせし事」増「默れ、その方は長束に仕へる身、恨みあつて政所樣を害せんとしたとは思へぬ、何者かに頼まれた事であらう、それを申せ」七「イエ、只今も申し上げます通り、私一存にていたせし事、他より頼まれた次第ではございません」増「申すな不埒者め、この右衛門の眼は光つて居るぞ、その偽り……方は政所樣を害せんとしたか」それは何でございます、決して政所樣を殺そのにいたさうなどと心はございません、北の大奥には大勢美人が居りますとの事、それに昨夜大奥に双六を催しなさると承はりましたに依つて定めし容色美き女が數多集まり居る事と存じそれを見たき餘りに忍びましてございます」増「何に女共を見たき餘に忍び入つたと、申すな七十郎、然らば御廊下にて見付けられた時それを逃れながら、何故木村殿の跡を待受けて狼藉をいたした、女を見たき餘とあらばその場を立去らば最早用はあるまい、それに拘らず、木村殿に狼藉いたすとは合點の行かざる事……」云ふと天野が　七「申し上げます、それは、お廊下に於て木村殿に捕押さへられ鐵扇にて强く打たれまして、その返報をいたしたきものと斯樣存じまして……」増「默れその方は謀りに企みなものぢや、汝が如何樣云ひ遁れんといたしても最早證據も上がり居るぞ、何うたされてなら、頼まれし者の名を包み隠すか」と云はれて暫らく考へて居りました七十郎、やがて増田右衛門の顔を見上げて　七「恐れ入りました、御推察の如くある者に頼まれた次第に相違ござりません」これを聞いた右衛門、旨く欺されたな、此處は謀く聞ふたならば自白を聞くであらうと思ひ　増「その頼みし者は定めし身分ある者と存ずるが、何れの何者であるか姓名を申せ」七「ハツ　斯樣に相成りました上は、何も申上げますその頼みし方は奥州の伊達左京大夫政宗樣にございまして、是非に政所樣を殺しくれと申されましてございます」と申しました。増田右衛門は不思議な事を申す奴だ、伊達家と豊臣家とは親類でもなければ縁者でもない。その縁故なき伊達政宗が政所を殺さうなどと企む譯がない。これは七十郎を一層厳しく詮議いたしたならば事實を吐くであらうと尚も責めたが、伊達政宗に頼まれたに相違ないと云ひ張る。増田右衛門も大いに困り乃で石田三成にこの事を話し何うしたものだらうと意見を聞いたが、三成も是には驚いた

撫順炭、官營煉炭、三陟炭、木炭、新炭　燃料一切ノ小賣
三國商會　本店　電本二一六六
同黄金町賣店　電同本九九〇

京城明治町二丁目
中央婦人科院
院主　衣笠茂
電話三三四〇番

京城府本町貳丁目
宮田醫療器械舗
電話本一八一九　振替京城四〇一三

和洋料理　本ビル食堂　電本二三〇四
西洋料理　ホワイトランチ　電本二〇〇八

將棋新手合（三）

於東京日本將棋聯盟道場　講評木村將棋所
飛落　▲七段　花田長太郎（東京）
△初段　加藤　治郎（東京）
（圖は前號指了の局面）

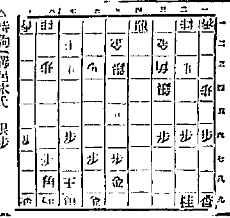

△持駒（藤井氏）銀歩　▲持駒（加藤氏）歩歩

△四二金(左)▲一二龍△三二銀△同龍(ト)△同金▲三五歩△四三銀▲四五桂△二二角▲五三桂△同金▲五六歩△二八飛(チ)▲三七桂（以下次號）

講評木村七段講評
(ト)同龍は少々早し三一龍四一金同龍同銀三五歩四三銀四五桂と指す方勝形を覗してよろし
(チ)二八飛打は推を手順に働かす故面白からず三八飛と打つて手待する處なり

物理療法

癈疾でも近く物理療法科は驚くすそうですが、この物理療法は熟練なる技術を以てすれば早く速効果を現す病氣が沢山あります。神經衰弱や頭痛、不眠症、胃腸病、胃腸加答兒、食傷、冷症等には殊に能くききます。できかぬ皮膚病に悩んでゐる方には特にこの物理療法を御勧め致します。何方でも代理部入口から御這入り下さい。施術時間は毎日午前九時から午後四時迄です
京城日報社代理部　電話光化門四〇〇番・八十番

十月二十三日

舊曆九月六日
▲八白▲大に運氣の開く大吉日
▼一白▲次から次へ出費の事が多い
▼二黒▲萬事トンく拍子に運ぶ
▼三碧▲何事に熱心でも駄目
▼四緑▲油斷して散財多し
▼五黄▲他に倚頼して吉
▼六白▲底力ある運で大吉
▼七赤▲萬事能く成る南と乾と巽吉

演藝案内

中央館　二十日ヨリ特選時代劇大會　東亜特作「夜討曽我」全五卷　東亜作品「妖刀記」全五卷　マキノプロダクション「市川小文治主演」全六卷　大谷友三郎入社第一回主演「池田屋騒動」七卷　阪東妻三郎プロダクション第一回作品「異人娘と武士」全六卷　大好評御希望ニヨリ一週間ノ日延

黄金館　早川雪洲二回作品　十月廿日公開パラマウント社特作大興行「楠僧正」（解說）全二卷　「十誠」全二篇十四卷

喜樂館　日活直營　常る二十一日より名畫大公開　日活新劇部作品「寶石とパン」五卷　◇「フランダースの少年」八卷　◇日活時代劇「鞍馬天狗」三篇

賜天覧台覧

バイオリン　マンドリン　ハーモニカ　尺八、琴三絃　講義録
發行所　福岡市中島町十七　大日本家庭音樂會　電話一四〇番

地方事業

最も確實にして不景氣なく永久繼續の事業本部の仕事にて婦人子供にも容易に出來る簡單なる事業
ミヤコ合資會社　大阪市南區江戸堀五ノ九　電話土佐堀二八六七番

家庭に居ながら料理が覺えられる

▼料理と、禮儀作法と、裁縫は、良妻賢母の三大資格である。
▼家庭料理講義録は、料理と禮法と裁縫とを、誰にも容易に覺えらるゝ様に、各專門大家が、親切に判り易く手に取る様に講義して ゐる。
▼料理は、儀式、來客用の料理から、日常家庭の惣菜まで、日本料理、西洋料理、支那料理に亘り、和洋菓子、漬物まで、料理の一切を網羅してゐる。
▼その特色は材料道具を手近の物で間に合せ、經濟に實生活に適せしめんと苦心せし所にある。
▼會費は一ヶ月分金五十錢です。
▼入會は何時でも、ハガキにて申込めば、直ぐ第一回分から送ります。
▼見本は市込次第無代進呈す。
東京牛込　東京割烹講習會　振替東京三九七三一番

新學期開始　會員大募集中

内科　胃腸病
石川醫院
京城明治町二丁目公設市場前
電話本局一三〇九　三五九九番

オスワルサン

（岩垂理學士完成）

内服用黴毒治療豫防最新藥

成分（4オキシ、3アセチール、アミノフエニール、アルシン酸）

一、本劑ハ約二七%ノ砒素ヲ含有シ其治療的効果ノ的確ナルコト「サルヴルサン」劑ニ比肩シ水銀劑ニ適ニ優ルト稱セラル

一、本劑ノ豫防的効果ハ極メテ優良ニシテ少量ノ内服ニヨリテヨク其目的ヲ達スルコトヲ得ト稱セラル

一、本劑ノ應用ニ際シテハ「サルヴルサン」劑注射ノ際ニ見ルガ如キ忌ムベキ副作用ナシ

包裝（粉末一〇瓦入五圓五十錢、二五瓦入十二圓五十錢）（錠劑三〇錠入（一錠〇、一五瓦）四圓五十錢）

文八

製造元　東京市外下目黒　萬有製藥株式會社
發賣元　東京市神田區淡路町一ノ一　株式會社　後藤風雲堂
大阪支店　大阪東區備後町四ノ二六　京城出張所　京城南大門通三ノ二六
特約店　東京　田邊、小西、鳥居、中村、里村、山口

まらがナイス赤毛の染

絶對美！トハ
ナイスデ染タ
黒髪ヲ云フ

特長
二十分にて染り
艶々と美しく
襟、枕につかず
縮めず、はげず
用法至極手輕

發賣元　東京・大阪　丹平商會

復興貯蓄債券割増金くじ付

養老保險　終身保險

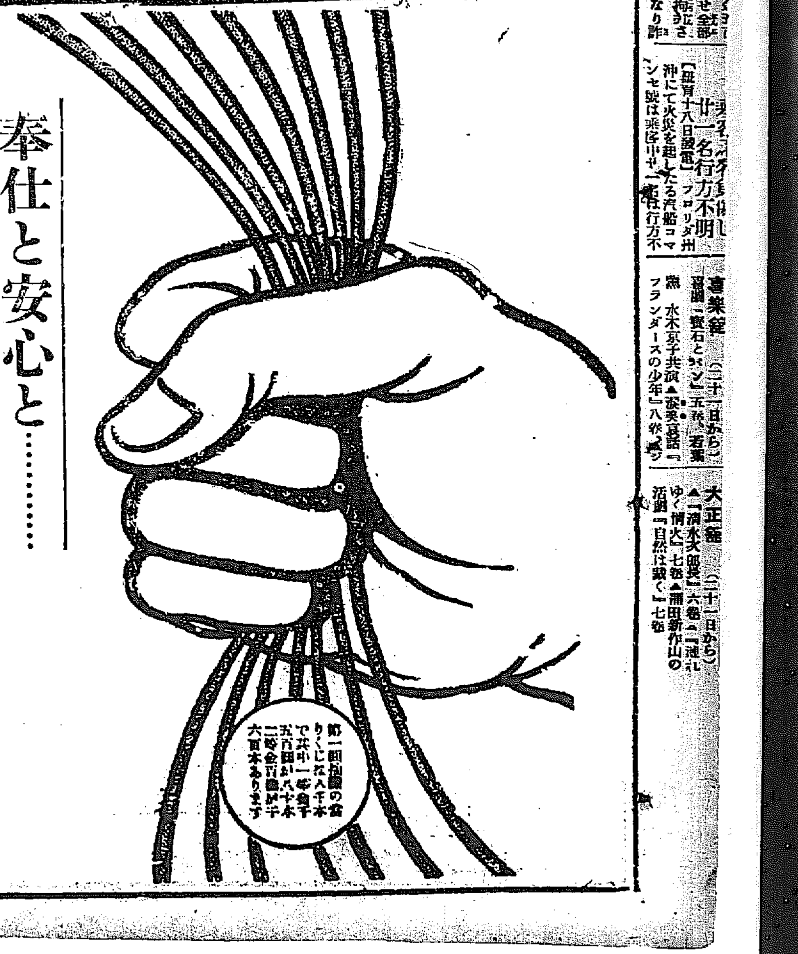

奉仕と安心と……

……樂みの新提供

本月十一日以後御申込の養老保險、終身保險の第一回保險料（年掛、半年掛に限ります）を以て、新發行の復興貯蓄債券を買入れ、その債券番號を一々加入者に通知しおき、當籤割増金を其御方に差上ます。

◇抽籤は毎年二回行はれます。

わが社の奉仕　これは我社の社業が、異常の發展を遂げ、財力が充實したので聊か、國家並に加入者に奉仕する微意であります。

目下最大急務　私達國民にとつて目下の急務は、帝都及び震災地の復興と、地方産業の振興、並に勤儉貯蓄の實行とであります。

復興貯蓄債券　日本勸業銀行で賣出す復興貯蓄債券は右の使命及目的の爲發行されるもので、我社は率先奉仕するのであります。

勸業銀行保證　日本勸業銀行は我社の買入れた債券全部を、保護預りとして番號を登錄し、割増金當籤調べの正確を保證します。

◇御注意◇
一、復興貯蓄債券の割増金くじ付保險は、養老保險、終身保險に限ります。
二、保險料は年掛又は半年掛でありますが、第二回以後は便宜變更出來ます。
三、我社の此提供は、商工大臣の認可を受て實行するので、復興貯蓄債券の發行される間續けられるのであります。

廿四時間主義　我社の保險金支拂ひは、廿四時間主義であります。加入者に萬一の事があれば、一切調査をせず、無條件で、保險金の全額を差上げるのであります。茲に提供する割増金くじ付保險も、勿論廿四時間主義に依つて保險金を支拂ふのであります

我社の保險　我社には右の外、生存保險として左の四種があります。
少年少女保險　子寶保險
貯蓄保險　月掛保險
加入方法の簡易、取扱ひの親切、保險料の低廉を以て特色として居ります。但し此には特約は差上げません。

〔進呈〕御一報次第詳しい案内書を差上げます

八千代生命保險株式會社

東京市麹町區内幸町一丁目

時外界のにほひ

「支那また動亂。」「動亂なしには支那が支那らしくない」だけにまたかといふもいささか氣が差す。孫氏の上海占領理由は「租税反對」とあり、さすれば此會議が中止になるか自ら腰が挫けるか、どちらかに片付くまでは此の動亂はやむまい。◇假孫氏の軍は上海でも南京でも武裝解除で續々と案商に延いて

動亂の影響 それ所ではない

居る今日、孫中獨り角ばる形。北に奉天派、南に孫、其中間に呉佩孚も立ちかねて互ににらみ合つて居るからは、所謂從來だけの爭ひで對外的には殊にも經濟上殆ど響かぬ道理だ ◇らべなり大阪三品は昨日の後場に聊か動いた。之れは思惑の致す所だけれども下げ材料の支那動亂が一向利かないことを語るもちろん支那の騒ぎは遠い。でも騒りわが經濟相場に影響を持たぬを常とするが就中今度のは利かな過ぎる。別に關税會議といふ大物がある、それどころではないのかも知れぬ」◇關税會議といへば例の附加税問題はどうなるのだらう。相當腰をすゑて交渉する事ではあらうが民論の制裁に逆ふらないので動けないから見込は少ない。幣原外相が關税會議に於て附加税を承諾しても國民的後援の先驅として

二鷹不買 圓滿に解決

本月初より紛糾した鷹印麥粉では從來の販賣契約十五日サイドを十日サイドに短縮しその割引販賣先に對し鷹印販賣を拒した事から組合と問屋との間に紛糾を醸し一時組合側は二鷹印麥粉を不買の申合せせん勢ひを示したが結局會社側より從來通り十五日サイドに復活する旨回答したので組合側も諒解したが同會社物の販賣期にある麥粉の取引の事とて双方のアン融和は目出度ましかつた

殖銀の資金取入れ 本年分一段落

殖産銀行の資金取入は勸銀利付債券發行した勸業公債に對する分六百萬圓、東京現物販賣引受の分一千萬圓、それに預金部融資四百萬圓を以て本年度分の豫定は終る譯である此預金部融資は共部運用委員會に於て

△△△△△ 引續き限外

發行八千四百萬圓

鮮銀券は十九日米資金及給料日の關係で限外の發行を見たが本日は更に増大し發行券八千四百三十六萬一千圓限外二百四十三萬四千圓とし前日に比し發行高に於て二百萬圓以上限外に於て四十萬圓の增加を見たこれは月末關係も原因してゐる。

て融資金なるが故にこの理由を以て融資を中止したと傳へられたが必ずしも左樣なる理由からではないらしく又その理由なりとせば事實の聲明により直に決定を見るべくしかも融資豫定なきにも拘らず條件付にて融資を受けて居る狀であるから融資としては左まで百萬圓は未だ全部使つて居ない事の爲め有價證券は來る二十七日頃東上する事となつた

穆稜炭の炭質 撫順炭の强敵

【ハルビン電報】北滿洲の燃料界に有名な撫順炭を驅逐し得可しと豪語を敢てし作業に從事した北滿穆稜に依りスキデルスキー氏が經營に努めた穆稜炭は東支鐵道の後援を得たが一向振々しく無いが東支鐵道試驗所にて發熱分析の結果左の如しと發表された穆稜炭は良質で燃燒後は塊狀となり一般から言へば三百五十度に達する燃燒の際の付は少く石炭輸入は瀞州より又ロストルより離し易い問炭を使用する際には石炭面を平面に入る必要があり水を以て濕す必要がない。水分の發散は七度以下で炭分は十二度以下である

金剛延長線 金化金城間 來月末日開通

金剛山電鐵では目下工事中の金化金城間(一四哩)の線路敷設電線架設等を終へて目下發電所內に配電盤の据付中であるが此の新延長線の竣工は多少遲れて十一月末頃の見込でこれに要する電力は約八百キロ、電壓一萬(一五〇〇ボルトボギー)は既に設成して開通を待つてゐると、因に延長線の工費は百五十萬圓である

通運增資可決 吉田氏新重役

【東京電報】內國通運會社では二十日臨時株主總會を開き資本金二百萬圓(全額拂込)增資の件を可決し尙取締役一名增員の件は吉田東之助氏を重役に推し前田義一氏外吉田芳次郎氏就任に決定した

麥豐作 昨年の二割增

二二、三三九、九一二石 ‖農林省發表‖

【東京電報】北海道を除きたる本年麥實收高は二千二百三十三萬九千九百十二石これを本年豫想收穫高に比し百六十八萬六千八百餘石(八分五厘)を前年實收に比し三百六十五萬五百餘石(一割九分五厘)を增加し又平年收穫高に比し二百二十萬三千六百餘石(一割九厘)を增加した內大麥は八百七十萬二千七十九石にて前年收穫高に比し四分八厘豫想收穫高に比し六分を增加し小麥は七百五十六萬八千八百六石にて豫想高に比し一割二分八厘前年に比し三割七分平年に比し一割六分四厘を增加し裸麥は六百五十萬三千二十七石にて豫想高に比し七分六厘前年に比し一割六分五厘平年に比し一割一分八厘增加した

中旬出超三千三百萬圓 (大藏省發表)

【東京電報】大藏省發表=十月中旬貿易は

輸出	七八、八九九千圓
輸入	四六、二二四
計	一二五、一二三
出超	三二、六八五

にして主要港に於ける貿易は左の通り

	輸出	輸入
橫濱	二五、六八九	一五、一一〇
神戶	二九、四九二	二一、二一四
大阪	二〇、六八二	四、八〇五
長崎	九〇九	五九〇
門司	一、〇七三	九六二
名古屋	一、四三〇	一、三三三
四日市	二八五	三一八

即ち四日市の外いづれも輸出超過であつた

對內貿易 九百萬圓增

九月中朝鮮と內地及外國の貿易額は輸移出一千八百五十二萬餘圓輸移入二千八百八十七萬餘圓合計四千七百三十九萬餘圓にして前年同期に比し輸移出三百九十五萬餘圓輸移入四百九十八萬餘圓合計八百九十四萬餘圓の增加を示した而して一月以降累計は輸移出二億二千二百五十二萬餘圓合計四億七千二百九十七萬餘圓にして輸移入超過一千四百七萬餘圓を計上した

モスリン 五割操短可決

【大阪電報】モスリン紡織同業會は二十日名古屋商業會議所に重要會議を開き大阪その他から有力者出席左の決議をした

一、會員は五月以來五割操短をなし來りたるが本月滿期となるので一部の者が突發り賣叩きをなしたる爲め會員は手持ち皆無なるに拘らずモスリン相場は頽勢せる上、海外の原料相場は甚だ安いから此際五割操短を繼續す

一、買付生糸は向ふ三ケ月間その引取りを延期

正金建値引上

(橫濱電報)對米爲替は週日强調を辿り市中取引は四十一弗丁度となり正金は廿日大勢追從の意味にて對米四分一引上げ四十弗四分ノ三、對英を八分ノ一引上げ一志八片十六分ノ三と變更した

十四年度 春蠶掃立枚數 七百六十萬枚

【東京電報】十四年度春蠶掃立數(北海道を除く)は掃立枚數七百五十九萬六千四百七十九枚收繭價額四億四千五百十四萬五千五百四十五圓にして前年に比し枚數六萬八百入枚增收繭價額一億七千七百三十八萬七千三百五十九圓を各增加せり

魚市場業者會合

京城府魚市場關係業者二十五名は二十日京城ホテルに會合し自己の營業上の立場より魚類其他一般海陸物の運賃輕減問題等に關し打合せをなすと同時に相次んで鐵道當局に特定運賃施行方を陳情する事を協議した

動力使用會總會 京城

電氣動力使用者會は來る三十三日午後四時土木協會樓上に定時總會を開き左の議案を協議する

一、年度會務及會計報告
一、役員改選
一、動力使用上電氣會社に對する各目の希望開陳及相互の懇談

株式

出超稍好感

前日大阪高の剩餘で引締一寸縮り今朝大阪市況は更に大新の八十圓突つ返しに鐘新五圓乘の小反騰に氣を持ち鐘新の一圓五十錢高を呈した明に諸株概ね高く暖りの商情を示したが相場は何となく氣の重い處がありスラ〳〵とは戻り兼ねる風情に鮮買兆見迄り至極氣乘薄の場面だつた(前場)

相塲は來月か 氣配は不氣乘

中旬貿易は三千二百萬圓の出超で前旬より約二千萬圓の出超增である此の出超增が利いたのと綿糸も高いのとで大阪市況は昨引尻から今朝にかけて引返しを告げたので今迄の敗派が弗々買ひ氣分になり稍硬くなりそうの振合になつた併し仕手の調落せると大阪の納會が迫つたのとで從來氣分は脱せず場面に於ては至極不氣乘活氣薄である大阪は餘り望まれぬ情勢にあるのと貿易は出超を告ぐる等で納會が濟んだら高いやうに見られる一方には支那動亂の懸念があり金融も緩まず仕手の疲弊は內地も同樣で出超丈けの看で買ふ程の勇氣はあるまいから買氣は相當にあつても月內は此邊の往來で推移し先づ月が更つてから段々活氣付くものと觀られる

鐘新小反騰

鐘新は昨引跡大阪が高止めをしたのと今朝も續いて高いのとで小口の買物があり先高見越して百二十五圓八十錢寄りから六圓二十錢と止め一圓五十錢方小反騰を告げ六十錢方大阪を上廻つた

內株も小締る

地株は大阪が高いので氣乘薄乍ら强含みで小締りを告げ買氣はある

後場閑散小貶

後場は大阪喰り乍ら跡同事續きで又保合そうになつたので氣がぬけた只大新が小締り仁料が一寸安かつた外殆んど見送り出來たものも一二枚の付け値で元氣がなく至極閑散の場面に終つた(後場)

難株氣配

▲大阪が赤保合さうなので諸株氣配變らず只仁新が一部の買り物でボンヤリして居るのみである

が今一つ見透かづて居ると云ふ姿である

期米

突込賣警戒

地廻り米として期の加減で品薄の增減ある爲め昨今は賠路の方は銅著品が減じて居るが貿華相場は益增加の一方であるが其れが些の停滯なく消化されて行くのは矢張り古米ガスレの甚しき後で新米が早喰ひされる結果であるから今月一杯は大した相場は望めないが秋日和が良好の爲め昨期に出廻ちも出廻り若し天候が崩れたなら忽ち出廻りに故障を來し收納人も先約して之れを定期に發賣ける向の飛曲要の切られぬ今月は例年新米か一巡引出される月であるが十月に入れば一の經驗であるから現下の習物が多いからとて無闇に突込むで賣れないと云つて居る有力筋が多い

十限の新米格 格の生心は加へぬ

地方商人としては十一限に新米格が一圓附いて居るから假令規定されてないにしても十月限に新米を提供せば格付の上で其分け參酌せらるゝ樣に思ふて居る向も尠くないが之れに就き取引所にきいて見ると新米格一圓を附けた理由から云ふと十圓は勿論其れ以上の格上げを行ふか否當なるも若しそれを格付けに見込んで査定すると共米を十一限されたる合く塲十限で査定した格付の上に新米の格上げを一圓やらねばならぬ事になるので格付の上で參酌する事は出來ない兎角從來仁取としては十月限に新米が提供された事が餘りないので十一限から新米格を上げる事に決定して居る事で十月に新米が提供されたから云ふて今更變更する譯に行かず目下考究中で品質本意で行くより仕方なかろうと云はれて居た

當限暴落す 追々實米化の傾向

先限は阪地氣乘を入れて前日と變りなく三十二圓五十錢所の持合なるも當限は正米安を受けて氣賃つ無い賣方としては飽まで受米方針であるが二十三日相切の新米で仁川着三十七圓五十錢所に取引が行はれたさうで其れも當限に渡すと格に一圓以上利益となると云ふので新規賣りを試みる向が多い等當限は追々實米化の可能性を帶むで來た樣である

先限は賣らぬ

定期の期近は正米高に釣られて居たのであるから正米が不勢に傾くに連れて期近が安くなるのは當然である先物は既に氣一杯割安を叩いて居るのであるから底値近安に賣つて下げる餘地はないと云ふ見方で先限に於ては成行定期の先限としては之れ以上には下げまいと云はれて居る

手當輸送

今朝群山より某所への電話によると阪地賣方の手當米として二十一日新米八千石二十二日七千石合計一萬五千石を輸送すべく目下荷役中にて尙木浦よりも三千石輸出する筈で今朝大阪の期近が不勢であつたのも多分其關係だと云はれて居た

上安くはならないわけで鮮先正米が那邊で落付くかが略ぼ其見極めがつく迄は双方腰入れ乘く乘出し難いと云はれて居た

正米

又もや暴落

連日不勢續きの京城正米は新穀の出廻り愈々多く合格米は商地直積京城着の丸キ四等三七圓に三〇錢の賈物ある推入なく相場としては三等三七圓五〇四等三七圓揃みを唱へ前日に比し六十錢安の見當にて殊に地廻り玄米は買入の手控へと荷主の賣急ぎにて一氣を降し上物三十四圓より三十三圓臺出來たるものもあり眼光一段の出廻り增加を期待し人氣は惡化の傾向と迄り白米の如きは原料の放落に連れ一前方の弃落を示し一等白米四三圓拐みを唱へらるに至つた

釜山より

大邱釜山も新穀の出廻り狀况は木浦と等しく未だ大した事はなく目下三四百俵に過ぎない狀態なるが然し忠清南北地方は豐作で籾込み入氣非常に良好であると安州方面より同三四日に來る第一等物釜山着で三十九圓の賣り物が仁取の新米格上げで地方商人に感じた

◇何故各地は石拔米に對して斯の如く格上を渡したり僅か三四十丁に過ぎるかと云ふに品質の如何に拘はらず石拔きのチャツパンさと云ふ所から有ゆる細工をして石拔きの檢査を受けて渡米に提供する爲め何があるからで此弊害を除く爲めにしたりださうな

◇無論此の點は仁取も同じで餘り品質の惡い米は取引所から格付受渡に變更する事になつて居るが名柄受渡になるとどうしても粗惡米のみが提供される事になるので餘程注意を要するらしい

◇釜山の銘柄受渡は標準米より三十丁格の落ちる位な米は道の格付表に依つて實行し若しそれ以上に格の落る米は品質得意の精米師で等級本意の現物側から委員を選び格下げを査定する事になつて居る

◇末に出荷で檢査された石拔き米なんか縱から翻取するので其丈けの費用も要しないと云ふのが共際因ともなつて居る何にしても各市場にない一圓の格上げを認められないもの獨り仁取のみ一圓の格上げを付する事は却つて惡みか地方商人としては惡い位石拔米は米の於て場所となる恐れがあるは仁川に持つて行つて渡すに限ると云はれて居た

仁川

丸キ角于二等三八圓四〇四等三六圓地廻玄米三四圓一等白米四三圓五〇銀神力十錢在來種九錢八厘見當に前日と變りなく切當取引が行はれて居る

鮮內延べ

釜山 前場晴天 現物穀良都四〇圓銀神力三九圓五〇▲一番十二月中三四圓二五▲二番十二月中三四圓一一▲三番十二月中三[illegible]

群山 前場晴天 全羅三等三九圓三〇四等三八圓六〇▲一番十一月末三三圓 九八十一月中[illegible]

大邱 前場晴天 現物穀良都三九圓〇〇神力三八圓五〇▲一番十一月末[illegible]

江景 二十日後場十二月中三三圓七七 廿一日前場十一月末三三圓八五十二月中三三圓九五 出來高二萬二千石

仁川期米 (廿一日)

前場 (手堅し) 大阪の小高に三十二圓六十九錢と上放れに始め吹値留りに押されたるも六十七錢と跳返し手堅く引

後場 (持合) 三十二圓五十六錢氣配く寄付たるも跡大阪のヂリ高に六十錢際に返し結局持合に引

	本日前場止	昨日後場止	比較
仁川	三二・六七	三二・五九	八丁高
大阪	三七・二五	三七・一五	一〇丁高

前場	當限	中限	先限
(一)	三八・三〇	三四・一九	三二・六九
(二)	三八・〇〇	三四・一七	三二・六八
(三)	三七・九〇	三四・一五	三二・六六
(四)	三七・九〇	三四・一二	三二・五八
(五)	三七・九五	三四・一〇	三二・五四
(六)	[illegible]	三四・一〇	三二・七〇
(七)	[illegible]	[illegible]	三二・六七
(八)	[illegible]	三四・〇〇	三二・六〇
(九)	[illegible]	三四・〇九	三二・五一
(十)	[illegible]	三四・一〇	三二・六〇
(十一)	[illegible]	三四・一五	三二・六九

後場	當限	中限	先限
寄付	三三・九〇(石)	三四・一〇	三二・五六
出來高	五五、三〇〇	一、二八〇、九〇〇	[illegible]

各店の仕合せ

當日賣方 金太一四〇〇▲丸カ一四〇〇▲ス丸一〇〇〇▲丸マ七〇〇▲丸ヰ五〇〇▲丸イ一〇〇〇
同買方 丸ウ五一〇〇
限賣方 金太一八、三〇〇▲丸六〇〇▲丸ヰ一六、〇〇〇▲征
同買方 金一四〇〇▲ス丸八〇〇 丸ウ一〇、六〇〇▲丸イ

一一、〇〇〇▲丸マ一一〇〇
先限賣方 金太二五、六〇〇▲ス丸五九〇〇▲丸カ四七〇〇▲丸マ四二〇〇
同買方 丸ウ二七、八〇〇▲丸イ八一〇〇▲丸福一七〇〇▲丸寄一五〇〇▲丸米七〇〇▲金谷六〇〇

東京	前場	後場
一節	三八・八八	三八・八〇
二節	八九	七九
三節	八五	七六
四節	八五	七七
五節	八二	七九
六節	八一	七七
七節	八四	七七
八節	八六	[illegible]

大阪	前場	後場
當寄	四一・四〇	四一・三〇
止め	四一・二九	四一・二〇
中寄	三八・六五	三八・五七
止め	三八・六四	三八・六一
一節	三七・三〇	三七・二八
二節	二八	二六
三節	二九	二三
四節	二六	二四
五節	二三	二二
六節	二一	二六
七節	二五	[illegible]
八節	二九	[illegible]
九節	二八	[illegible]
十節	二五	[illegible]

神戶 下關 桑名 [illegible]

大阪三品

[illegible]

京取株式 (廿一日)

前場 (鐘新高) ▲京取二十錢高▲大新四十錢高▲鐘新一圓五十錢高▲仁取二十錢安▲安取十錢高

手口 ▲前場▲京取新田、成清、魚ウリ、南、定岡、吉見カイ百五十枚▲鐘新定岡、成ウリ、市川田逆、大休、白三カイ七十枚▲大新田中、新田、洪、成滑ウリ、市川、林、白三、金秀、吉見カイ二百枚▲仁取バイカイ▲安取、成清、白三ウリ、田逆、吉見カイ百三十枚

後場 (閑散保合) 鐘新三十錢高▲大新保合▲仁新三十錢安▲安取十錢安

大阪短期歩み

▲前場▲大新八〇三〇(寄)一〇二〇 四〇 三〇 四〇(大引)▲鐘新一二五五〇(寄)六〇(大引)
▲後場▲大新八〇六〇(寄)六〇 五〇 四〇(大引)▲鐘新一二六二〇(寄)二〇(大引)

短期

[illegible]

京取引跡氣配 一二〇圓七〇錢

短期建玉表

	賣方	買方	兩建差引
京取	三	一五	六五〇
京新	八	七	六九〇
大新	四	三	六四〇
仁新	三	七	四二〇
安取	三	八	九五〇
朝紡	一	五	[illegible]
鐘新	[illegible]	[illegible]	[illegible]

出來高 [illegible]

享定と日歩 [illegible]

仁川米豆取引所仲買人 ㊅ 今村覺次郎 仁川海岸町三丁目 電話長三三七番 三六八番

大阪長期

[illegible]

大阪短期

[illegible]

鐘平紡

[illegible]

正米標準 丸キ四等三七圓〇〇錢 米卸値四三圓〇〇錢

仁川府海岸町三丁目 ○桑野仲買店 電話長九三番

仁川穀物出入 (廿一日)

玄米	(俵)	六、三六八
大豆	(叺)	二、〇七八
白米	(叺)	一、四五五
同賈米		二、一二〇
ミートン玄	(袋)	七〇〇 七八七

商況

大豆

內地注文殆と中絶の折柄留物相當に出廻り始めたる迄正米の迦寵安を眺むる等當人側は何れも氣味ちを損じ新物龍山四等一九圓五〇長淵及連鎖三四等交り一九圓五〇見當を唱へ前日に比し七十丁の暴落を告げたるが賈入は餘の激變に氣迷ひ賣閑の姿である

秋蠶繭相場

朝鮮總督府殖産局入電左の如し

慶南昌原郡馬山十六日發=十月十四日、白繭交雜種、乾繭一石につき最高八十二圓、最低六十三圓賈圓七十一圓、總取引數量五十三石。

青果 (南大門市場廿一日)

▲大根百本一圓より二圓五〇▲ギワリ六〇より二圓五〇▲八參十貫三圓五〇より五圓五〇▲蓮根同二圓五〇▲里イモ同四圓五〇▲馬鈴薯同一圓七〇より二圓六〇▲玉葱同三圓八〇▲蒟蒻六〇圓▲松茸同一二圓より四三圓▲ウド同一二圓▲白菜同八〇同一二圓▲白菜同一二圓▲ツクネ芋同一四圓▲長イモ同七圓▲赤目イモ同四圓七〇蒟同四圓九〇▲カブ百本一圓▲新キャ十貫二圓▲ホーレンソー同二圓▲高菜同一圓八〇▲梨三貫五入二圓五〇▲ミカン箱入六圓八〇▲リンゴ貫入二圓六〇より三圓五〇▲柿百貫二圓より三圓五〇

公債

假券公債買賣共御用命上願候京城府所在何銀行にても差支無之候

京城府明治町二ノ八七 電話本三七二 南株式仲買店

海外經濟電報

倫敦銀塊 三二片十六分の十五
紐育銀塊 七一仙八分の一
米國棉花 二十五錢安 四分の一安
ミッドリング 先物八二二四 現物八二二四
印度棉花 二十錢高
英米綿花 二十五錢 八分の一高
スチール株 四四弗四分の一
アナゴンダ株 [illegible]

鮮銀帳尻 (二十日)

行高 八八三、七一一、三二 前日比較
貨物帳合 [illegible]
限外發行 [illegible]

日銀帳尻 二十一日

[illegible]

內地コール 東京 大阪

	東京	大阪
日拂	一〇五〇	一六〇
條件	一七〇	一六〇
月越	一八〇	一七〇

京城手形交換高 (二十一日)

枚數 三〇四 金額 一、四六六、六六六圓

銀行取引停止處分

▲黄金町四ノ四二 吉村松藏
▲蓬州通り二ノ四 鄭義順

落穗を拾ふ

▲二十一日、京城鍛冶業の株式會社、株式紹介計の結果なるものは總額四千圓にして其の半額は配當せられ半額一割が殘部（一）とある▲しかし其も朝鮮は例の氣性でかねて氣に自ら都賢を吹聴して居なかつた▲ところが此の若い藏館に出席の途次藤井君の鑑實水利を視察するに及んでアツとばかりにのけ反つたなり何にもいはなかつた▲此のけ反つたが肥満で頻倒もなく寄殖でもなくさりとてあきれたのでもない▲多分すべて感情が一時に殺到したのであつたらうと▲前米翁の朝鮮に於ける事業熱がにはかに激發し希田三井の製精工場がその結果であるとのこと▲その賣立にボーリングの形が何かで共同者とソリが合はず翁もいささか氣を腐らして居た

贊化病院 京城明治町一丁目 電話二四番 內科 小兒科 入院隨意 毎日無料施療す 醫學博士 古城憲治

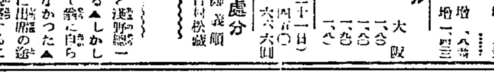

ゼヒ体温計
家庭用新体温計―世界各國の專賣特許
色分けて熱の程度がすぐわかります。定價金貳圓各地賣藥店及醫療器械店にあり
東京室町 三共株式會社

正 以た請合の體をは求せんとる 本舖の眞品 註意 京都五條寺町 大阪 正家本舖 龜田利三郎

特効主目 肺病 胃病 痢病 下痢 小兒驚風等に 注意六神丸 と稱する藥品なれば皆悉く効能ありと思ふは大なる誤なり近來諸方に幾多の自稱同似藥生じたるの悉く名を求せんとする人々は赤井本舖の眞品を標識及び龜田利三郎の登錄商標にて御撰擇を望む
定價 一粒金一錢 二粒金二錢 三十粒金十錢 五十粒金十錢 百粒金八十錢

登錄商標 赤井本舖 良六神丸

比較! 物の精粗良否を知るには比較して見るに若くはなし、六神丸には幾多の類似藥あるを以て其良否を知らんとするには一度双方湯にて溶解の上其香氣と色合の如何を比較試驗あれば、何人にても眞正品の精良なるを知り得べし。

家傳 らい病藥 顔うだはれ、淚出で眉毛ぬけ、腫あざ出來手足しびれ、水ぶくれ等其他らい病に特効の靈藥三錢切手送付あれば詳明書を呈す ○ 神戶市六番町四丁目廿番地 本家 石井佐兵衛

ゴム製メリヤス製 防水防寒製 炊事手袋 大阪市道修町二丁目 發賣元 宗田新商店 電話本局 長五七七三九二番 一七七二番 振替大阪 四九八番 各藥店百貨店にあり 類似物あり炊事手袋と宗田の名に御注意 改正定價 一雙二圓二十錢 送料 內地 十四錢 外地 二十五錢